ANO XXIX — RIO DE JANEIRO, 30 DE SETEMBRO DE 1956 — N. 8.656

Diario Carioca

☆ Fundador: J. E. DE MACEDO SOARES ☆

Diretor Presidente: Horácio de Carvalho Jr. — Diretor Redator-Chefe: Danton Jobim

CONSOLIDA J. K. A ALIANÇA PTB-PSD

MISSÃO TITO NA CRIMÉIA

BELGRADO, 29 (AFP-DC) — Dizendo que nenhum documento será redigido sôbre as conversações mantidas entre o mal. Tito e o sr. Kruchtchev, na Criméia, um porta-voz do Secretariado dos Negócios Estrangeiros revelou que numerosas questões de interêsse comum, principalmente as concernentes às relações entre os Estados e os Partidos, foram abordadas por ocasião da estada de Kruchtchev na Iugoslávia e que prosseguem durante a permanência do marechal Tito na Criméia.

Sôbre a carta-circular do Partido Comunista Soviético na qual teriam sido feitas críticas à União dos Comunistas Iugoslavos, o porta-voz limitou-se a declarar que "parece que essa carta existe, mas nada sabemos do seu conteúdo".

Censura normal

Ainda sôbre a carta-circular o porta-voz considerou normal que os dirigentes do PCS advirtam, dessa maneira, os membros do UCI sôbre o ponto-de-vista a respeito de diferentes questões e sôbre as relações dos comunistas soviéticos e iugoslavos.

Divergências

Finalmente, o porta-voz oficial declarou que existem divergências entre os partidos comunistas soviético e iugoslavo. Essa declaração foi interpretada como uma reação à pretensa censura dos bolchevistas à conduta dos dirigentes iugoslavos.

Banco Comercial de Minas Gerais S.A.

O QUE PRESTA MELHORES SERVIÇOS

ABERTO O DIA TODO

RUA 1.º DE MARÇO, 15

Tel.: 23-2414

Maquinista bêbedo a 100 km.

MUNIQUE, 29 — (FP-DC) — **Após ingerir um litro e meio de cerveja, o maquinista de um expresso internacional vindo de Salzburgo para esta cidade, alarmou 720 passageiros, correndo a cem quilômetros (velocidade máxima permitida de 75 km.) enquanto cantava tão alto que sua voz superava até o estrídulo dos apitos com que acompanhava suas canções.**

Esclareça-se que nêsse transcurso o trem percorre uma estrada sinuosa, passando por diversas pontes. Quatro pessoas foram hospitalizadas vítimas de crises nervosas. O trem só parou, quando, a custo, passageiros conseguiram fazer funcionar os freios automáticos. A essa altura, os pequenos embrulhos voavam das rêdes onde estavam colocados e, no vagão restaurante, não havia um só prato sôbre as mesas. Até alguns comensais haviam rolado pelo chão.

O FIM DE SOMOZA

Esta é uma fotografia em que se vê assinalado o ditador Somoza, quando, a 21 de setembro último, era escolhido, mais uma vez, como candidato para ganhar as eleições na Nicaragua. Logo depois, Rigoberto Lopez Perez, um jovem de 27 anos, matou-o a tiros

Do coração e de madrugada morreu A. Somoza

PANAMÁ, 29 (AFP-DC) — O general Anástasio Somoza, Presidente da Nicaragua, faleceu às 5 horas e 11 minutos da madrugada de hoje, no Hospital Gorgas — Zona do Canal, — em conseqüência dos ferimentos que recebeu no recente atentado que foi vítima na cidade nicaraguense de Lion.

O comunicado oficial da morte do presidente Somoza revela que o passamento sobreveio devido "a uma complicação cardíaca de última hora", acrescentando que o morto tinha ao seu lado, nos derradeiros momentos de vida, sua espôsa, sra. Salvadorita, sua filha Lilain, seu genro Guillermo Sevilla Sacaga, embaixador de seu país nos Estados Unidos, o Presidente do Panamá e o general William Porter, Governador da Zona do Canal.

DECLARAÇÃO DE EISENHOWER

WASHINGTON, 29 (AFP-DC) — Ao tomar conhecimento do passamento do general Somoza, o presidente Eisenhower fêz a seguinte declaração: "o país junta-se a mim para lamentar a morte do presidente Somoza, vítima, há alguns dias, de um covarde assassino. O presidente Somoza freqüentemente se rejubilava em salientar tanto em particular como em público, a amizade que sentia pelos Estados Unidos, amizade que não foi desmentida até o momento de sua morte". O Presidente norte-americano e sua espôsa enviaram telegrama de condolências à sra. Somoza.

PÊSAMES DE JK

O presidente Juscelino Kubitschek enviou, por intermédio do Chefe do Cerimonial da Presidência da República, pêsames ao sr. Justino Sanson Balladares, Embaixador da Nicarágua, por motivo do passamento do general Somoza.

LUTO OFICIAL

PANAMA', 29 (AFP-DC) — O Govêrno panamenho decretou luto oficial pela morte do general Somoza, cujo corpo será trasladado para Managua, amanhã cêdo. Ao mesmo tempo foram suspensas as festividades programadas para segunda-feira, por ocasião da posse do novo Presidente panamenho.

O TEMPO

Tempo: Estável.
Temperatura: Estável.
Ventos: De Sul a Leste frescos.
Máxima: 22,5.
Mínima: 18,9.

Apesar dos acenos udenistas

Em que pesem os rumores oposicionistas segundo os quais o Presidente da República estaria interessado em aceitar demarcres de entendimento com os governadores Jânio Quadros, Meneghetti e Cordeiro de Farias, o Vice-Presidente, sr. João Goulart, recém-chegado de São Borja, estêve ontem em conferência com o sr. Juscelino Kubitschek para acertar o caso da substituição do Ministro da Agricultura.

Ainda de acôrdo com aqueles rumores, o Catete estaria sendo convidado a abandonar sua aliança com o PTB e o PSP, para uma recomposição que abrangeria o situacionismo daqueles três Estados e a próprias UDN, trabalhada recentemente naquele sentido pelo sr. Jânio Quadros. O Governador paulista teria tomado a iniciativa de promover conversações abordando a respeito o brigadeiro Eduardo Gomes e o sr. Prado Kelly, que se teriam revelado dispostos a colaborarem numa campanha de "desarmamento dos espíritos". ...

RESPOSTA DE JK

Respondendo a êsses rumores, quase todos de fonte oposicionista, o Presidente da República, sr. Juscelino Kubitschek, declarou em São Paulo que o Ministério da Agricultura continuará com o P. T. B., indicando, assim, claramente, que, ao contrário dos desejos da UDN, a saída do general Dorneles não dará oportunidade a uma recomposição do Ministério na base do atendimento de reivindicações do governador paulista.

Sabe-es que o sentido das explorações da oposição é provocar desconfianças nas esferas governamentais e insinuar uma ação do chefe de govêrno visando, em última análise, ao afastamento do general Teixeira Lott, do Ministérios da Guerra.

O PLANO

O plano de intrigas é bastante complexo e nêle se inclui inclusive o boato de que o govêrno se interessaria pela aprovação de uma antiga emenda constitucional, apresentada nos idos de 1955 pelo sr. Armando Falcão, suprimindo o lugar de vice-presidente da República.

Com o fito de dar aparência de verossimilhança à boataria, alegam esferas udenistas que o senador Benedito Valadares estaria forçando a reorganização do PSD de Pernambuco em tôrno do governador Cordeiro de Farias (ou seja do sr. Etelvino Lins), já para dar execução ao esquema do "desarmamento dos espíritos".

A êsses rumores, entretanto, opõe-se a notícia concreta da declaração do sr. Juscelino Kubitschek de que a pasta da Agricultura continuará com o PTB. O sr. João Goulart veio, aliás, de São Borja com o objetivo específico de tratar do assunto e ontem à tarde conferenciou demoradamente com o chefe do govêrno a respeito.

O caso da substituição do general Ernesto Dorneles vincula-se diretamente ao problema interno do PTB gaúcho. O sr. Jango deseja dar tôda ênfase e todo o prestígio á liderança local do sr. Leonel Brizzola, sabidamente em preparativos para se candidatar ao Govêrno do Estado. O sr. Loureiro da Silva é, entretanto, candidato de alguns elementos da bancada.

Acontece, porém, que o sr. Loureiro se constituiu no Rio Grande em rival do sr. Brizzola e elevá-lo á posição de Ministro seria criar embaraços á condução da política do Rio Grande.

O sr. Jango preferiria, na eventualidade, atender ao espírito reivindicatório do sr. Rui Ramos, e já se indicava o nome do sr. Barros, indicado para a Carteira de Crédito Agrícola e Industrial do Banco do Brasil, enquanto deslocaria para o Ministério o sr. Souza Neves, homem da sua integral confiança.

O interêsse do vice-presidente na ascenção política do sr. Brizzola no Rio Grande explica-se não só pela identidade de sentimentos entre os dois líderes trabalhistas como também por ser o sr. Brizzola suscetível de, em momento decisivo, abrir mão de suas pretensões para garantir ao sr. Jango Goulart, no Rio Grande do Sul, uma posição de govêrno compatível com a sua alta qualidade partidária.

Êsses os dados dentro dos quais será resolvido o caso da substituição do general Ernesto Dorneles no Ministério da Agricultura.

Comércio festejará como nunca o Natal dêste ano

— O Grupo de Colaboradores do Turismo vê com grande simpatia e entusiasmo o ímpeto do DIARIO CARIOCA em iniciar e incentivar a realização de um grandioso Natal em 1956, que marque época e que venha atenuar os sofrimentos do povo no decorrer do ano vindouro — declarou ontem o sr. Eugênio de Magalhães Castro, Presidente daquele órgão que congrega as principais firmas comerciais e industriais do Rio de Janeiro.

Acrescentou aquêle industrial que a campanha de Natal dêste ano será, sem dúvida alguma, poderosamente superior à dos anos anteriores, pela experiência e exemplo do que se faz na Europa e nos Estados Unidos, onde se cultua majestosamente a mais linda tradição das famílias.

SUA COTA

Aludindo à tarefa específica que caberá ao órgão que dirige com entusiasmo desde 1952 (data da fundação), o sr. Eugênio de Magalhães Castro frisou constituir-se a mesma do financiamento dos festejos, com o integral apoio de todo o comércio e a indústria, bem como das atividades do dia 2 de dezembro (dia da chegada de Papai Noel), até o dia 22, quando serão distribuidos prêmios às criancinhas pobres de escolas e asilos, programadas visitas aos bairros e lojas da cidade, etc.

Alegres desfiles

O Presidente do Grupo de Colaboradores do Turismo prevê para o próximo dia 2 de dezembro um monumental desfile de Papai Noel em carruagem especialmente confeccionada, tendo à frente o conjunto de gaitas de foles dos Fuzileiros Navais, vestidos a caráter, seguido de grupos infantis revivendo as grandes lendas de Branca de Neve e os Sete Anões, Gata Borralheira e outras, estando, além disso, em estudos a possibilidade de desfilarem no cortejo vários carros alegóricos com decorações natalinas, de requintado bom gôsto, produzidos por artistas de renome e sujeitos a prévia e severa crítica do Diretor do Departamento de Turismo, do Grupo de Colaboradores e comissão central dos festejos.

O cortejo dêsses carros, patrocinados por firmas de "per si", se estenderá a Copacabana e Madureira, possivelmente, e nos dias 9 e 16 de dezembro, evitando assim que o desfile do dia 2 se torne exaustivo e seu brilho empanado.

FALECEU O FUNDADOR DA BOEING

SEATTLE — Washington, 29 (F.P.) — Faleceu repentinamente ontem à noite, a bordo do seu iate em Seattle, com 75 anos de idade, o sr. William Boeing fundador da sociedade de construções aeronáuticas que tem o seu nome. Boeing retirara-se da atividade desde vários anos e não conservava qualquer interêsse financeiro na sociedade.

ELEGÂNCIA E FUTEBOL

Tôdas as concorrentes do concurso "Miss Elegante Bangu" estarão, na tarde de hoje, no Maracanã assistindo ao jôgo entre as equipes do Fluminense e América. — Na foto, o presidente José Alves de Morais, do Flamengo, por ocasião da festa que a srta. Ana Maria Carneiro, (também na foto), representante do mencionado clube no concurso "Miss Elegante Bangu", ofereceu às 45 candidatas. Vê-se, também, a srta. Maria Sônia Soares de Araújo, representante do Fluminense. Maiores informações são encontradas na coluna de Jean Pouchard, na sexta página.

Desmente o govêrno a missão atribuída a Archer

A Presidência da República desmentiu "in totum" a informação, divulgada pela France Press e comentada pelo "Correio da Manhã", segundo a qual o deputado Renato Archer estaria em Bruxelas comissionado pelo Govêrno para decidir o problema da política atômica brasileira.

Salienta o desmentido da Presidência que a hipótese dêsse comissionamento é absurda, porque assuntos dessa natureza são tratados pelas Embaixadas e autoridades diplomáticas, "mediante instruções oficiais enviadas por intermédio do Ministério das Relações Exteriores".

TEXTO DA NOTA

E' o seguinte o texto dessa nota:

"A propósito do telegrama da France Press, remetido de Bruxelas, divulgado na imprensa desta Capital e objeto de um editorial do "Correio da Manhã", em sua edição de hoje, dia 29 de setembro, segundo o qual o deputado federal pelo Estado do Maranhão, sr. Renato Archer da Silva, teria sido "encarregado pelo sr. presidente Juscelino Kubitschek de elaborar um programa para coordenar a política brasileira em matéria de energia atômica, bem como de apressar a criação de uma indústria nuclear no Brasil", tendo viajado para a Bélgica com êsse intuito — esclarece o Govêrno que a notícia é destituida de qualquer fundament, mesmo porque providências e problemas dessa espécie, pela sua própria natureza, sòmente são tratados pelas embaixadas e autoridades diplomáticas, mediante instruções oficiais enviadas por intermédio do Ministério das Relações Exteriores".

N. da R. — O telegrama da F.P., objeto do desmentido acima da Presidência da República, não pode, evidentemente, correr por conta da iniciativa da agência telegráfica francesa, que o transmitiu — é óbvio — baseada em informações do próprio deputado maranhense. Entretanto, o telegrama, como a sua origem, não poderiam, jamais, ser objeto de crédito, pelo caráter inverossímel de que se revestiam, mesmo nêste assunto tão cheio de inverossimilhanças, como, por exemplo, esta de que até hoje nem o deputado Archer, nem a Câmara dos Deputados, tenham desconfiado da incompatibilidade constitucional do gerente da Prospec exercer mandato legislativo.

OUTRO DA 'CORTINA'

O "Lucnica", conjunto de arte popular da Tchecoslováquia, integrado por 45 rapazes e moças, estreará, no próximo dia 5, numa de nossas casas de espetáculos, executando vasto programa de cânticos e danças populares da Eslováquia e da Morávia. Fundado em 1949, o "Lucnica" não congrega elementos profissionais, sendo constituído, na sua maioria, por estudantes de Escolas Superiores, alunos de Escolas de Artes, além de médicos, engenheiros, desenhistas e arquitetos.

★ O melhor argumento ★

"Nas estradas brasileiras, caminhões brasileiros". O lema, lançado em sua campanha eleitoral pelo sr. Kubitschek, começa agora a tornar-se realidade. Abrindo os jornais de ontem, vimos o Presidente da República ao volante de um dos veículos saídos da Fábrica de São Bernardo do Campo e ficamos sabendo que, segundo o plano de "nacionalização" progressiva, já em 1960 teremos caminhões com pràticamente, cem por cento de matéria-prima e peças nacionais.

Isto mostra que o Brasil vai mesmo para a frente, pouco lhe importando a atoarda dos derrotistas, esforçando-se por fazer crer ao mundo que vivemos à beira do caos e nem temos condições para uma vida segura e decente, nem podemos ter um govêrno estável, inspirando confiança aos que querem trabalhar e produzir.

Temos sôbre a mesa, enviado por um amigo de São Paulo, uma pequena brochura intitulada "O Brasil de Hoje e os Investimentos Norte-Aemicanos". É o texto de uma alucução proferida em Chicago, no "The Executives Club", pelo sr. J. Peter Grace, presidente de "W.R. Grace & Co.", grande emprêsa norte-americana de produtos químicos.

O que diz nesse folheto mr. Grace, com dupla autoridade de líder na sua indústria e conhecedor da situação no Brasil, é realmente para confundir as cassandras irresponsáveis do "quanto pior, melhor". Seu depoimento é que "as oportunidades no Brasil não têm paralelo em qualquer outra parte do mundo". Diz mais que os Estados Unidos, para manterem sua liderança no Ocidente, precisam trabalhar em estreita colaboração com o nosso país.

Refere-se mr. Grace à viagem do "novo e dinâmico" sr. Kubitschek aos Estados Unidos dias antes de sua posse, onde convidou os homens de negócios americanos a trazerem para o nosso meio experiência e capitais. Para mostrar que os seus patrícios devem atender ao "desafio econômico" do Brasil, dá um impressionante testemunho de que vale realmente a pena investir entre nós.

"O presidente Kubitschek, diz o industrial *yankee*, é um "self made man", de acôrdo com a melhor tradição norte-americana. A administração do presidente Kubitschek principia a refletir esta mesma determinação e energia".

Mr. Grace sustenta que o Brasil, num futuro próximo, tomará medidas positivas no sentido de "resolver *a seu modo* o problema do petróleo", pois o Presidente se acha empenhado em obter uma solução rápida para êste problema vital.

No final de seu discurso, J. Peter Grace declara que, para aquêles que vierem ao Brasil agora, a fim de nos ajudar a impulsionar êste país, haverá, no correr dos anos, lucros compensadores.

Tudo isso que o leitor está lendo briga, sem dúvida, com a idéia que os anunciadores de catástrofes fazem do momento nacional, na afã de denegrir o Govêrno. Se fôsse verdadeiro o quadro que pintam da administração do sr. Kubitschek, quem é que se animaria a vir para cá, perder tempo e dinheiro, botando pela janela esforços e cabedais?

O capital é tímido, é cauteloso, não muda um pé do chão sem saber onde pôs o outro. Seu depoimento é mais útil e valioso que o da política, em se tratando de estabilidade e segurança. Um país aonde todos querem ir, para nele empregar as suas patacas, positivamente êste país não pode ir de mal a pior.

O argumento é simples, quase primário. Mas duro de contestar.

DANTON JOBIM

"SÃO PAULO"

COMPANHIA NACIONAL DE SEGUROS DE VIDA

DIRETORES

Dr. José Maria Whitaker
Dr. Erasmo Teixeira de Assumpção
Dr. José Carlos de Macedo Soares

Sede — Rua 15 de Novembro, 324 — São Paulo
Sucursal no Rio de Janeiro — Av. Rio Branco, 173 — 10.º andar

CR$ 100 MILHÕES PARA NOVO CURSO PRIMÁRIO

Escolas: pronta adaptação

Cem milhões de cruzeiros serão dispendidos, de início, pelo Ministério de Educação nos trabalhos de aplicação do plano do ministro Clóvis Salgado que amplia para seis anos o curso primário, reservando-se a verba aos Estados que venham a assinar convênios com o MEC para pronta adaptação de seus principais grupos escolares às normas do plano.

A aplicação dos 100 milhões ocorrerá de três modos: 50 milhões para construção de mil modestas instalações de oficinas escolares, 30 milhões para compra de equipamentos e 20 a serem distribuídos entre as escolas que criarem oficinas para manutenção das duas novas séries.

MAIS DOIS ANOS

Falando ontem à reportagem, o diretor do Instituto Nacional de Estudos Pedagógicos, sr. Anísio Teixeira, buscou revelar as justificativas da criação de mais dois anos para o curso primário. Disse, então, que êstes dois anos, isto é 5a. e 6a. séries, serão considerados complementares e compreenderão, além da instrução propriamente dita um programa de trabalhos manuais e artes industriais ou artesanato. Nos termos da Lei 59, de 11 de agôsto de 1947, a União ficou autorizada a entrar em acôrdo com os Estados para ampliação e melhoria do sistema de ensino primário, secundário e normal.

Baseado nesta lei, pretende o MEC, com os 100 milhões de cruzeiros, assinar convênios cos Estados para a ampliação gradual da escola primária, nos melhores grupos escolares.

JUSTIFICATIVAS DA MEDIDA

Disse o sr. Anísio Teixeira considerar que essa medida será útil e necessária, pois, poderá representar a recuperação da escola primária e, ao mesmo tempo, um modo acertado de deter a corrida indiscriminada no curso ginasial, cujos padrões intelectuais vêm sofrendo muito em virtude da massa de alunos que o procura sem as aptidões necessárias para frequentar cursos médios.

CASA DO INVENTOR

O inventor Laureano Rosa, quando provava a eficiência da plataforma de seu invento para ser adaptada em escadas "Magirus"

Apêlo ao Presidente para criar a 'Casa do Inventor'

Um apêlo ao presidente Juscelino Kubitschek, no sentido de que crie a "Casa do Inventor", destinada a assistir socialmente os inventores brasileiros e que poderia tomar o nome de Santos Dumont, foi lançado ontem no D.C. pelo sr. Laureano Rosa, que ainda comunicou a sua decisão de doar a patente de seu recente incento (plataforma a ser adaptada nas escadas magirus) ao Corpo de Bombeiros.

Sugeriu o inventor Laureano Rosa ao Govêrno a aplicação de um pequena parte das verbas do Fundo Sindical para a fundação e manutenção da "Casa do Inventor", que viria beneficiar grandemente os inventores e estimular ainda mais o gênio inventivo do brasileiro.

UNIÃO DOS INVENTORES

Comunicando que tem a intenção de avistar-se em breve com o presidente Juscelino Kubitschek, a quem exporá o seu plano para a fundação da "Casa do Inventor", o sr. Laureano Rosa, faz um apêlo também aos seus colegas (inventores) de todo o Brasil, no sentido de que cerrem fileiras em tôrno da aspiração.

O sr. Laureano Rosa ainda pede aos inventores de todo o Brasil que escrevam expondo os seus problemas para o seguinte endereço: Rua Figueiredo Lima, 59A, Rio de Janeiro.

Nos Quatro Cantos do Mundo

Continua imperando o terror na Argélia

ARGEL, 29 — (FP) — Vinte e cinco rebeldes mortos, 4 prisioneiros e 11 suspeitos detidos constituem o balanço das últimas 24 horas na Argélia, onde, por outro lado, as fôrças da ordem tiveram um morto e 3 feridos. Foram apreendidos importantes estoques de armamentos.

TERROR URBANO

Acredita-se que figura entre os rebeldes mortos em combate na região de Mac Mahon, o sr. Ben Boulaid Omar, irmão de Ben Boulaid Mostefa, um dos chefes dos fóra-da-lei. Estão em curso verificações antropométricas. Continúa a manifestar-se o terror urbano. Em Medea um muçulmano foi assassinado quando tomava um automóvel. Nas proximidades de Carnot, 150 quilômetros ao ocidente de Argel, foram assassinados, enquanto eram assaltados e feridos um policial, um francês e uma sentinela. Esta última, que guardava um depósito da engenharia, conseguiu abater o seu agressor após um corpo-a-corpo. Foi realizada outra operação militar na região de Bona, não se conhecendo o seu resultado. Finalmente um trem de mercadorias de onze vagões descarrilou em conseqüência de sabotagem.

RENDIMENTO E EFICÁCIA

PARIS, 29 (FP) — "A situação na Argélia é boa atualmente. Desde o início do mês de setembro, a ação de nossas tropas atingiu seu melhor grau de rendimento e de eficácia" — declarou o sr. Robert Lacoste, ministro com residência na Argélia, falando na televisão francêsa.

— "Tenho tôda esperança em pensar que nas semanas vindouras, uma evolução feliz da situação geral não fará senão se confirmar, e mesmo se realizará minha previsão de há alguns mêses, a saber, de que no fim de outubro teremos atingido, não a solução geral do problema argelino, o que eu jamais disse, mas um conjunto de resultados e de medidas altamente significativo, que não permitirá a ninguém se enganar sôbre a intenção da França de promover na Argélia uma solução pacífica, equitativa, uma solução francêsa".

Mao Tse Tung ainda no "politburo" do P. C. chinês

PEQUIM, 29 — (De Jacques Locquin, enviado especial da "France Presse") — O presidente Mao Tse Tung permanece como personagem central não sòmente da China Popular, mas igualmente do Partido Comunista Chinês, — eis a impressão que todos os observadores de Pequim retiram hoje da publicação da lista dos membros eleitos para o "politburo", o "comitê" permanente do "politburo" e outras diferentes funções do partido.

ELEIÇÃO DO "POLITBURO"

O "comitê" central recentemente nomeado pelo VIII Congresso do Partido, com os seus 97 novos membros e suplentes, elegeu ontem os novos órgãos dirigentes do partido e mais particularmente os do "politburo" e do seu "comitê" permanente. Aquela lista salienta novamente a continuidade da política chinesa e a escolha dos responsáveis que durante cinco anos dirigirão o partido, não tendo causado surpresa alguma. Todos são comunistas antigos e conheceram, com Mao Tse Tung, as grandezas e as vicissitudes do partido desde os seus primórdios. O único fato notável, apesar de não constituir surpresa, foi o acesso do sr. Teng Hsiao Ping ao importante posto de membro do "comitê" permanente do "politburo". Com 56 anos de idade, nascido em Szchuan, companheiro de Chou En Lai durante a sua permanência na França, Tang Hsiao Ping regressava a Changai em 1925. Em 1928 comandou o sétimo exército de campanha. Depois da "Longa Marcha" e de ter sido durante vários anos comissário político da 129a. Divisão, tornou-se, com a Libertação, Diretor do Departamento Político do Conselho Militar Revolucionário e membro do "comitê" central. Em seguida era eleito para a Assembléia Popular Consultiva. Em 1952 era Vice-Primeiro Ministro. Participou da organização das eleições de 1954 e substituiu Po I Po no Ministério das Finanças. Na qualidade de secretário geral do "comitê" central foi êle quem fêz o relatório a respeito de Kao Kung e Jao Shu Shih (ambos eminentes membros do partido, expulsos por "conjuração contra o partido") na conferência nacional de março de 1955, sendo nomeado membro do "politburo" após essa conferência. Notàvelmente inteligente, Teng Tsiao Ping é considerado como o cérebro motor das organizações central do partido e, a êsse título, como o maior homem do futuro.

Resenha Internacional

Arqueologia

LISBOA, 29 — (AND) Espécimes arqueológicos achados no Castro de Carcoda e no Banho de Lafões (Termas de São Pedro do Sul) foram adquirida pela Junta da Provincia da Beira Alta o Museu Etnológico da Beira.

Cairam na emboscada

NICOSIA, 29 — (FP) — De acôrdo com as últimas notícias foram dois os veículos britânicos que sairam em emboscada preparada na Estrada de Kyrenia e não apenas um, contràriamente ao que fora anunciado. Julga-se por outro lado que uma das pessoas mortas tenha sido uma mulher; a outra seria um soldado. Ficaram feridos quatro militares.

Nota de protesto

BEIRUTE, 29 — (FP) — O Ministro do Líbano em Ottava, foi encarregado de entregar ao Govêrno canadense uma nota de protesto contra a entrega à Israel de caças "Sabre", entrega que, declarara em substância a nota, não é de natureza a contribuir para a harmonia no Oriente Médio.

Jorge Alvares

LISBOA, 29 — (AND) — A Agência Geral do Ultramar publicou um estudo de Artur Basilio de Sá, consagrado a Jorge Alvares que foi mercador e capitão de navios nos mares da China e do Japão e que São Francisco Xavier distinguiu em vida com a sua amizade. No referido trabalho são evocados as viagens do destemido capitão do Oriente, na época das grandes aventuras portuguêsas: o século XVI.

Regressa Menon

LONDRES, 29 — (FP) — O sr. Krishna Menon, Ministro indiano sem pasta, deixou hoje de manhã esta capital, por via aérea, com destino à Nova Delhi, depois de uma permanência de 6 dias na capital inglêsa.

Homenagem ao filólogo

LISBOA, 29 — (AND) — Para o monumento a Cândido de Figueiredo está a proceder-se em Lobão da Beira, sua terra natal, à angariação de donativos. A comissão que se dispõe a homenagear a memória do filólogo beirão e publicista, trabalha ativamente para levar a sua iniciativa a bom têrmo.

Razões do atentado

SEUL, 29 — (FP) — O jovem Kim Seng Poong, de 28 anos de idade, autor do atentado perpetrado ontem contra o Vice-Presidente da Coréia do Sul, sr. Chang Yon, declarou, hoje aos representantes da imprensa que a sua tentativa tivera como causa o desejo de livrar o Partido Democrático Sul-Coreano dos seus elementos comunistas e pró-japoneses.

Greve na siderurgia

TOQUIO, 29 — (FP) Cento e cinco mil operários japoneses da siderurgia desencadearam hoje de manhã, uma greve de 24 horas com o objetivo de apoiar reivindicações de salários. Está prevista para o dia 5 de outubro uma outra greve, pelo prazo de 48 horas, que abrangerá a totalidade dos operários da siderurgia, ou sejam, 210.000 pessoas, aproximadamente.

Bilhetes de veraneio

LISBOA, 29 — (AND) — Tarifas mais fixas para transportes peninsulares de passageiros e mercadorias fixará a "Conferência Ferroviária Luso-Espanhola", que ontem iniciou os seus trabalhos em Lisboa. A conferência deve, também, decidir a criação de bilhetes de veraneio para o ano próximo, a preços favoráveis, a fim de promover mais largo intercâmbio de visitantes entre os dois países vizinhos.

Jornalistas na "cidade atômica" soviética

MOSCOU, 29 — (FP) — A misteriosa "Atomgrad" soviética abriu as suas portas, ontem, aos jornalistas ocidentais acreditados em Moscou. A "cidade atômica", denominada "Dobna", está situada a 140 quilômetros ao noroeste de Moscou, na confluência do Volga e do Dubna. Abriga o "Instituto Unificado das Pesquisas Nucleares", criado êste ano por doze países do bloco soviético. Uma central hidrelétrica, com a potência de 30.000 kilowatts, fornece a energia necessária ao Instituto, enquanto o canal do Volga ao Moskowa facilita o transporte dos materiais.

MEIO BILHÃO

A cidade e tôdas as instalações, no valor de meio bilião de rublos, estão à disposição do Instituto Unificado, no qual trabalharão 300 cientistas. O principal aparelho do laboratório de alta energia é o "synchrophasotron", o mais poderoso do mundo, que pesa 36.000 toneladas e pode produzir feixes de "protons" com a fôrça de dez biliões de eletrons-volts. Mas, a construção do laboratório, iniciada em 1949, ainda não está ultimada. Entrará em serviço, salvo imprevistos, em meados do ano de 1957.

Um outro laboratório, o dos problemas nucleares, abriga um "synchrocyclotron" com a fôrça de 480 milhões de eletrons-volts. Esse aparelho está em serviço desde 1949. Trabalha nêsses laboratório com uma equipe de 25 assistentes o famosos cientista atômico de origem italiana, Bruno Pontecorvo, que adquiriu a cidadania soviética em 1952.

Por ocasião da visita dos jornalistas, o sr. Dimitri Blokhintzev, Diretor do Instituto de Pesquisas Nucleares, declarou: "Desejaríamos que o nosso Instituto se transforme em certo de atração para os cientistas do mundo inteiro. As portas do Instituto estão abertas não somente aos cientistas de todos os países, mas, igualmene a todos os cientistas isolados. Nada constituirá segredo em Dubna e todos os trabalhos realizados serão publicados".

Indicando que o Instituto havia decido mandar construir um novo laboratório e um reator experimental alimentado com urânio 235 e que será o mais poderoso do mundo, acrescentou o cientista soviético: "E' difícil dizer onde se deterá a física nuclear. Devemos confessar que ainda somos crianças no estudo das partículas, mas a experiência que um físico jamais volta gaguejando quando entra em terreno desconhecido". Os jornalistas foram autorizados a fotografar tôdas as instalações.

Tendo um jornalista perguntado a Blockhintzev "Qual será a atitude a respeito da agência atômica internacional?", respondeu o cientista: "Esperamos que essa agência tome as formas definitivas, para o nosso pronunciamento".

Louva ex-presidente Hertzog aos rebeldes bolivianos

BUENOS AIRES, 29 — (FP) — O ex-Presidente da Bolívia, sr. Enrique Hertzog, residente na Argentina, declarou ao jornal "La Prensa" que o grupo de cidadãos bolivianos, chefiado pelo coronel Saucedo, que se refugiu na Argentina, havia cumprido notável façanha de valor e audácia.

MITIGAR OS INFORTUNIOS

Acrecentou que êles haviam escolhido a Argentina como lugar de exílio, porque sabiam que o país havia se convertido, de um ano para cá, em um solo livre onde encontrariam trabalho, amizade e compreensão, para mitigar os infortúnios da pátria boliviana.

Assinalou o sr. Hertzog que os asilados haviam sido prêsos unicamente por se terem negado a aclamar o Vice-Presidente de seu país, dia 24 do corrente, no clube social de Santa Cruz.

O ex-Presidente boliviano acrescentou que esta circunstância permitia-lhe ratificar suas declarações a respeito dos acontecimentos ocorridos ultimamente na Bolívia, segundo as quais, a pretexto de distúrbios políticos, o Govêrno de Silez Suazo trata por todos os meios de sufocar qualquer manifestação de descontentamento popular.

VIOLENTA CAMPANHA

BUENOS AIRES, 29 (FP) — A quase totalidade dos refugiados políticos bolivianos que se asilaram na Argentina, pertence à "Falange Socialista Boliviana".

Segundo declarações feitas pelos fugitivos, o Govêrno boliviano empreendeu violenta campanha cujo objetivo é castigar numerosas pessoas, especialmente as filiadas à Falange, universitários e chefes militares, sem determinar a responsabilidade de cada um, ou sua participação, se é que houve, nos recentes acontecimentos de La Paz.

Vários dos exilados estiveram detidos em campos de concentração durante quatro anos. Figura entre êles o jornalista Marcos Ayala, diretor de "Clarim", editado em Santa Cruz de la Sierra.

A espetacular façanha levada a efeito pelos refugiados, e suas precárias condições econômicas, despertaram um amplo movimento de solidariedade na numerosa coletividade boliviana, provocando uma campanha de auxílio aos exilados.

Telefone (e sem intermediários) para atender convocados

Instalado um telefone (54-3225) "para melhor atender os interessados, que assim pouparão caminhadas desnecessárias", a 1.ª Circunscrição de Recrutamento chamou ontem em aviso da Sala de Imprensa do Ministério da Guerra a atenção dos brasileiros da classe de 1938 e das classes anteriores que ainda não estejam quites com o serviço militar, para a obrigação de se apresentarem de 1.º de outubro a 10 de dezembro, a fim de serem selecionados para a convocação de 1957.

Os brasileiros nascidos em 1938 devem apresentar-se pessoalmente à PR do seu bairro (não são aceitos intermediários), levando uma fotografia tamanho 3x4 e a certidão de nascimento, com firma reconhecida.

DOCUMENTOS GRÁTIS

Todos os documentos necessários ao alistamento do conscrito são gratis por lei, afora as multas impostas aos que se alistarem à revelia ou aos faltosos ao serviço militar. Não será aceito qualquer intermediário, mesmo para informação, em virtude da denúncia de que alguns indivíduos fazem êsse serviço mediante uma remuneração.

ADMISSÃO ÀS ESCOLAS PREPARATÓRIAS

Do dia 1 a 31 de outubro as Escolas Preparatórias de Fortaleza, S. Paulo e Pôrto Alegre receberão os pedidos de inscrição dos candidatos ao exame de admissão à matrícula no ano de 1957.

Esclarecimentons eventuais poderão ser solicitados na Diretoria do Ensino de Formação (Ministério da Guerra, 10.º andar) durante o expediente normal.

Diplomas a oficiais da E. G. N.

Diplomas de conclusão dos cursos da Escola de Guerra Naval serão entregues, hoje, às 10 horas, a 55 oficiais da Marinha, numa solenidade a ser presidida pelo sr. Juscelino e assistida por altas autoridades civis e militares.

O uniforme para os diplomados será o branco de gala (2.5) e para os convidados será branco (5-1).

Aniversário da Carta: festejos

Solicitando a colaboração da Prefeitura do Distrito Federal para a realização dos festejos alusivos à passagem de mais um aniversário da Carta das Nações Unidas, que transcorre no dia 24 de outubro, o chanceler José Carlos de Macedo Soares oficiou ao prefeito Negrão de Lima, comunicando a colaboração de vários atos públicos.

O Itamarati sugeriu à Prefeitura a ornamentação da Avenida das Nações Unidas, na semana de 21 a 27 de outubro, com as bandeiras dos países que integram a organização mundial.

Criadores de gado ao Texas

Um grupo de fazendeiros e criadores de gado de cidades diferentes do país embarcou com destino aos Estados Unidos, onde visitarão fazendas da Flórida e do Texas. E, depois, entre outras, visitarão estas cidades norte-americanas: Miami, Tampa, Dallas, Los Angeles, São Francisco, Denver, Chicago, Detroit e Nova York, devendo regressar ao Brasil nos primeiros dias de novembro.

O objetivo principal dessa verdadeira "missão rural brasileira", é o de visitar a Exposição Pecuária Pan-Americana, que se realiza em Dallas, no Texas, e que funcionará no período de 6 a 14 de outubro entrante. Essa exposição de gado fino é a mais importante que se organiza nos Estados Unidos e todos os anos atrai pera mais de dois milhões de pessoas, de várias procedências.

NOVOS PROCESSOS DE CRIAÇÃO

O motivo que leva êsse grupo de fazendeiros e criadores brasileiros aos Estados Unidos é, sobretudo, conhecer os modernos processos norte-americanos de criação, com o propósito de recolher subsídios para o desenvolvimento, em bases científicas, de nossa produtividade rural. Daí a razão de ser chamada de missão rural brasiliera, embora se trate de uma equipe particular, reunindo cêrca de 50 pessoas, viajando todos por conta própria num Clipper Super-6 da Pan American World Airways.

FUTURO INTERCÂMBIO

Os excursionistas rurais brasileiros procurarão, também, estabelecer um programa de intercâmbio com os criadores norte-americanos, e vão esforçar-se no sentido de promover a vinda ao nosso país de jovens estadunidenses e de levar outros brasileiros, vinculados ao meio rural, tudo com o propósito de iniciar relações não apenas afetivas mas de troca direta de culturas dos dois países.

Escalada noturna ao cume do Corcovado farão excursionistas

Com a escalada noturna ao cume do Corcovado a 12 de outubro, pela via de acesso "Cabeça do Indio", o Centro dos Excursionistas do Rio de Janeiro vai associar-se às festividades programadas pela Igreja Católica, em comemoração da passagem do 25.º aniversário da inauguração do monumento ao Cristo Redentor.

Durante a semana comemorativa do jubileu do monumento ao Cristo Redentor, orientadores do Congresso Eucarístico Internacional de 1955, prestarão informações, mostrando a paisagem carioca a quantos afluirem ao Corcovado.

"MARCHE AUX FLAMBEAUX"

Simultâneamente com a escalada pela "Cabeça do Indio", sócios do Centro Excursionista do Rio de Janeiro empreenderão a "marcha aux flambeaux", pela Estrada do Silvestre, até o monumento, onde será realizada a apoteose de encerramento das comemorações.

Todos os lances da escalada e da "marche aux Flambeaux" poderão ser acompanhados do Largo do Humaitá, onde serão instalados possantes holofotes do Exército.

Brinquedos
PELOS MENORES PREÇOS!

BAZAR HOLANDÊS
Aproveite o nosso saldo de bicicletas
STOCK renovado — Preço antiquado
RUA DA ALFÂNDEGA, 162
Pertinho da Rua dos Andradas — Tel. 23-5596

THE BEST AMERICAN
ENGLISH
Especialmente para pessoas de ALTO NÍVEL PROFISSIONAL e SOCIAL
Aulas exclusivamente INDIVIDUAIS com dicção e PRONÚNCIA NORTE-AMERICANA
em CONVERSAÇÃO ao NATURAL
tanto para Principiantes como Adiantados
Em apenas 3 meses de AULAS DIÁRIAS poder-se-á falar com e como os Americanos, lêr correntemente jornais e revistas. Ensino especializado para TRIPS e FELLOWSHIP (viagens e bôlsas de estudo). ESTAS são as aulas para Businessmen, Industriais, Construtores, Engenheiros, Médicos, Advogados e Diplomatas
PROFESSOR WALTER
Av. Rio Branco, 277 - 11.º andar - Grupo 1109 — Ed. São Borja (Monroe)
Peçam entrevista: 52-5739 e 47-4461
A DOMICILIO SÓ ZONA SUL

1a GRANDE OFERTA
do Departamento de Móveis de
VARMA MAGASIN!

Um magnífico sofá-cama Siesta, fabricação Citytex, capaz de embelezar o ambiente de sua casa, aumentando o seu confôrto. As mais variadas padronagens para o senhor poder escolher de acôrdo com o seu bom gôsto. E as facilidades de pagamento que só Varma lhe pode oferecer!

418,00
por mês!

RAMALHO ORTIGÃO, 22 - 1.º ANDAR

OFERTAS EXTRAS!
O Sr. só paga o sofá-cama Siesta mas recebe mais:
- O direito de concorrer ao prêmio de uma viagem à Europa, com estada paga.
- Duas almofadas, fabricação Citytex, de grande efeito decorativo.
- Assistência técnica permanente.
- Atenção de vendedores especializados.
- Sugestões para a decoração de seu lar.

Varma MAGASIN
(L. SÃO FRANCISCO)

DEPUTADO UDENISTA CONDENA SEU PARTIDO

Jânio prega 'clima de paz e concórdia'

SÃO PAULO, 29 — (Asap. — DC) — "A aproximação entre os Governos da União e de São Paulo não constitui surprêsa, pois sempre existiu" — declarou, nesta cidade, o presidente Juscelino Kubitschek, acrescentando que "o governador Jânio Quadros e o Presidente da República — digo com prazer — pensam da mesma forma no que se refere ao futuro do Brasil".

O sr. Jânio Quadros, por seu turno, confirmou as palavras do Chefe do Govêrno, adiantando que "a cordialidade nas relações entre o Catete e os Campos Elíseos sempre existiu, havendo, por parte do Chefe da Nação e do Governador de São Paulo um interêsse comum de trabalhar pela grandeza do Brasil num clima de paz e concórdia indispensável para que o país obtenha o lugar que lhe reservou o destino".

LEI DE IMPRENSA

No seu contato com a imprensa paulista, realizado na residência do médico Oto Barcelos, seu velho amigo, o presidente Juscelino Kubitschek, que ali almoçou em companhia do sr. Jânio Quadros e dos membros de sua comitiva, confirmou que, na próxima segunda-feira (amanhã) enviará à Câmara o anteprojeto da lei de imprensa, a qual entre outras coisas, prevê a apreensão de jornais pela polícia.

Roupas a crédito

n'A Esplanada!

Com a mesma rapidez com que você encontra uma roupa do seu gosto e do seu tamanho, você abre um crédito n'A Esplanada, sem demoras, sem exigencias, sem complicações!

"A Esplanada" é ali na Rua Mexico.

Em debate comércio do Brasil

Inicia-se, na próxima têrça-feira, a nova reunião dos países membros do Sistema Brasileiro Multilateral de Pagamentos, da qual tomarão parte, pela primeira vez, os novos membros: França, Itália e Áustria.

Dentre os problemas a serem ventilados figura, em primeiro lugar, o da adesão dos novos membros, que será debatido pelos representantes dos demais membros: Brasil, Alemanha, Bélgica, Grã-Bretanha e Países Baixos.

Na escolha dos representantes na nova Capital

— A UDN nacional provou, mais uma vez, que êste é um partido de cúpula, inteiramente desatento aos seus interêsses políticos, perdendo cada dia mais o seu contato com o eleitorado — disse o deputado Vilmar Guimarães, da UDN de Goiás, protestando, através do DC, contra a designação dos srs Sales Machado, Café Filho e Iris Meinberg na lista tríplice para a representação oposicionista na Cia. Urbanizadora da nova Capital.

— A verdade — prossegue o deputado Vilmar Guimarães — é que a nova Capital se situará em Goiás, cabendo por isso influências decisiva do seu interêsse na causa, inclusive porque um dos artigos da lei que cria a companhia obriga os seus diretores à residência no Planalto Central, o que não ocorrerá se prevalecer o domínio dos intelectuais da UDN.

DE FRACASSO EM FRACASSO

— A decisão da UDN nacional no caso da Cia. Urbanizadora explica porque o nosso partido tem caminhado de fracasso em fracasso — acrescenta o sr. Wilmar Guimarães (o mais votado udenista de Goiás). Há uma elite dominante no partido que impede a atuação dos políticos do interior, cujo contato com o povo é muito mais frequente.

— Além disso, os nossos líderes não acreditam que o Brasil acompanhe a sua atuação fora dos discursos, participando de tôdas as embaixadas turísticas pelo mundo, protegendo o arranjo de emprêgo ou de boas comissões para os parentes dos seus mandões.

Nem vez, nem voz

Queixa-se o sr. Wilmar Guimarães de que os representantes do interior não encontram, na UDN nacional, uma vez de falar, defendendo os interêsses regionais.

— Eu e o sr. Randall do Espírito Santo Ferreira, Presidente da Sociedade Goiânia de Pecuária e membro da UDN de Goiás, fomos portadores de uma reivindicação de nossa seção estadual no sentido de que fôsse atribuído a Goiás um dos lugares na Cia. Urbanizadora. Aqui chegando, topamos a «igrejinha» da UDN, que resolveu dar, como único representante de nosso, o mineiro sr. Jales Machado.

— Por essas e outras é que a UDN se mostra incapaz de ganhar eleições em qualquer município onde se concentre grande massa proletária consciente, como São Paulo, Rio de Janeiro ou o município de Contagem, no Estado de Minas.

Cansaço da direção

Prossegue o sr. Wilmar Guimarães:

— A verdade é que nós, do interior, já estamos cansados dessa tutela dos intelectuais da UDN, que vivem sofrendo o seu complexo de derrotas coletivas e vitórias nos negócios particulares. A esta altura, vendo a vida de cada um, já não se sabe quem está no Govêrno, ou na oposição, pois os oposicionistas falam mal do Govêrno e figuram em tôdas as corridas de vantagens que êle proporciona.

— Agora querem alterar a lei, através de um artifício nos estatutos da Cia. Urbanizadora, para permitir que os seus dirigentes residam no Rio, mudando a Capital de longe. E' uma coisa com que os goianos não podem se conformar, como não se conformam pelo desprêzo dado às suas reivindicações. Estamos cansados de suportar a notoriedade dêsses líderes metropolitanos, que fazem prevalecer invariàvelmente a opinião de cúpula contra o interêsse do partido.

DR. NELSON M. SCHUSTOF

CONSULTÓRIO: Av. Erasmo Braga, 227, 11.º Sala 1.107 — Diàriamente das 16 às 18 horas — Tel.: 32-6544

Dissidentes do PTB repelem acusação do vice-governador

"A capitulação que nos é atribuída constitui um insulto que repelimos com energia" — declararam, em ofício dirigido ao sr. Roberto Silveira, presidente da seção do PTB fluminense, os Secretários trabalhistas que não acompanharam o Partido no rompimento com o governador Miguel Couto.

Acrescentando que "nestas condições, deliberamos não tomar conhecimento do ofício que nos foi por V. Excia. dirigido", os srs. Romeiro Neto (Justiça) Angelo Bittencourt (Saúde) e Salo Brand (Viação), manifestaram, novamente, sua disposição de permanecerem fiéis ao Governador fluminense, deixando de lado a liderança do sr. Roberto Silveira.

COMISSÃO DE INQUÉRITO

Após uma reunião da Comissão Executiva do PTB do Estado do Rio foi deliberada a constituição de uma Comissão de Inquérito — integrada pelos srs. Jonas Baiense, Cordolino Ambrósio e Palmir Silva — para estudar a situação dos secretários rebeldes, visando encontrar um meio de expulsá-los do partido. A fim de deporem perante a Comissão, os secretários foram convidados por ofício do próprio sr. Roberto Silveira, vazados em têrmos que repeliram assim como as acusações que lhes eram formuladas.

A RESPOSTA

E' esta, na íntegra, a resposta dos Secretários ao Presidente do PTB fluminense: — Senhor Presidente: Recebemos o ofício de V. Exa., no qual nos comunica que a Comissão constituída para apurar a nossa conduta face o rompimento da seção fluminense do Partido Trabalhista Brasileiro com o Govêrno do Estado, houve por bem capitular a falta que nos atribui no § 3.º, letra "E", do artigo 11, dos Estatutos do Partido, que assim dispõe: A pena de eliminação serão imposta: a).... b) .... c) .... d) .... e) .... ao que praticar ato de incontinência pública, com repercussão dentro e fora do Partido, apurado em processo regular julgado pelo órgão diretor".

A capitulação da falta que nos é atribuída no citado dispositivo estatutário, cuja clareza não permite dúvidas na sua interpretação, constitui um insulto que repelimos com energia.

Nestas condições, deliberamos não tomar conhecimento do ofício, que nos foi por V. Exa. remetido. Saudações".

Simples as normas para produzir tipos finos de café

Alguns conselhos práticos aos cafeicultores podem ser apresentados até em notícia de jornal, para evitar que êles prossigam incorrendo num êrro fundamental, que os prejudica tanto como ao país, com a simples atitude de aceitar a orientação oficial, nesta emergência onde se encontram solidários o interêsses nacional e o privado de cada cafeicultor.

Em reportagens anteriores temos assinalado a importância de atentar para a concorrência e os preços dos demais países produtores de café, condicionando a recuperação do prestígio da produção nacional a uma reação intensiva nos dois sentidos: melhorar a produção e manter preços de concorrência no mercado internacional.

CONSELHOS BÁSICOS

Podem-se resumir, efetivamente, em cinco itens, os conselhos aos produtores nacionais de café, para que êles obtenham resultado capaz de compensar o avanço do prestígio dos cafés dos demais países latino-americanos e africanos no mercado importador mundial:

1 — Não misture café de varrição com o café da colheita e faça uma, duas, ou mais varrições, se necessário;

2 — Faça a colheita em pano, pois seu sacrifício será compensado;

3 — Se não fôr possível fazer a colheita em pano, derrice o café e faça o seu levantamento no mesmo dia;

4 — Proceda a cuidadosa secagem — a influência da sêca sôbre a bebida é fator preponderante na obtenção de cafés finos;

5 — Benefício criterioso, cem por cento perfeito (separação rigorosa de peneiras e tipos, e boa ventilação para evitar impurezas) torna a excelente a qualidade do café.

NÃO APENAS SORTE

A aplicação dêsses princípios técnicos elimina a crença comum de que o êxito da lavoura está prêso, principalmente, ao fator sorte. Embora, na verdade, a influência climática tenha uma participação indiscutível no resultado de tôda cultura agrícola, será exagêro imperdoável levar-se a extremos o conceito de que lavoura é jôgo de azar.

Tôda a experiência colhida até agora autoriza estabelecer-se o conceito de que a participação da sorte é mínima na produção agrícola, mormente no tocante ao café, sobrelevando o interêsse em reduzir a sua expressão mais simples os fatores adversos. E isso se consegue com a aplicação de uma técnica adequada, realizando sem nenhum recurso mágico a valorização de nossa produção.

ERROS PASSADOS

Assim, para enfrentarmos a concorrência que estamos sofrendo dos demais países cafeicultores e para não cometermos os mesmos erros do passado — quando, pela péssima qualidade de nossos cafés deixamos de exportar alguns milhões de sacas — é preciso que todo agricultor colabore nesse sentido, ganhando na certa e cooperando para a recuperação econômica do país.

Funcionarão todos os dias e horas guichês de despesa

Os guichês da Diretoria de Despesa, com especialidade o da Seção de Inativos, passarão a funcionar durante tôdas as horas de expediente e em todos os dias da semana — declarou, em carta ao D.C., o Diretor da Despesa, sr. Affonso Almiro.

A providência em causa foi provocada por uma carta de leitor, publicada neste jornal, assinalando a dificuldade causada pela instituição de filas no guichê do protocolo da seção de inativos, que funcionava sòmente às têrças e quintas-feiras, das 13 às 15 horas.

VELHOS E DOENTES

Assinalava a reclamação em causa que via de regra se alinham na seção de inativos muitos velhos e doentes, que tal é a situação dos inativos: aposentados por velhice, ou por doença. O seu sacrifício, permanecendo até duas horas na fila, foi levado na devida conta pelo sr. Afonso Almiro, mediante verificação pessoal.

A CARTA DO DIRETOR

É o seguinte o texto da carta do Diretor da Despesa Pública, dirigida ao DIARIO CARIOCA:

"Com referência ao tópico "Queixas ao Diretor", publicado de 21 do corrente, dêsse conceituado matutino (Seção "A opinião do leitor) devo comunicar que as sugestões ali apresentadas foram examinadas com o maior interêsse.

Indo de encontro às justas ponderações feitas pelos interessados que se dirigiram ao DIARIO CARIOCA, duas providências foram tomadas — no sentido do melhor atendimento do público.

Uma "Turma de relações públicas" está sendo treinada com o objetivo de prestar todos os esclarecimentos solicitados pelas partes, que assim, não mais precisarão "fazer romarias às Seções".

Por outro lado, os guichês de informações passarão a atender, diàriamente, e durante todo o expediente.

Fazendo esta comunicação, cabe-me agradecer a valiosa cooperação dêsse grande jornal, sempre pronto a estimular as iniciativas e providências que visem o interêsse geral. Muito atenciosamente, (as.) Affonso Almiro — Diretor".

Em Minas o Vice-Presidente do Eximbank

B. HORIZONTE, 29 (Asapress) — Chegou a estapital o sr. Hawthorne Ayres, vice-presidente do Export and Import Bank, dos Estados Unidos, que veio a Belo Horizonte a fim de entrar em contato com o Governador do Estado e com as direções das organizações que mantêm relações contratuais com o EXIMBANK.

O sr. Hawthorne, que se fazia acompanhar do adido econômico da Embaixada americana no Rio de Janeiro, foi recebido no aeroporto por um representante do governador Bias Fortes e pelo Presidente da CEMIG.

UMA OFERTA TÃO SENSACIONAL

como sensacionais serão as fotos que V. obterá com a excelente flexaret

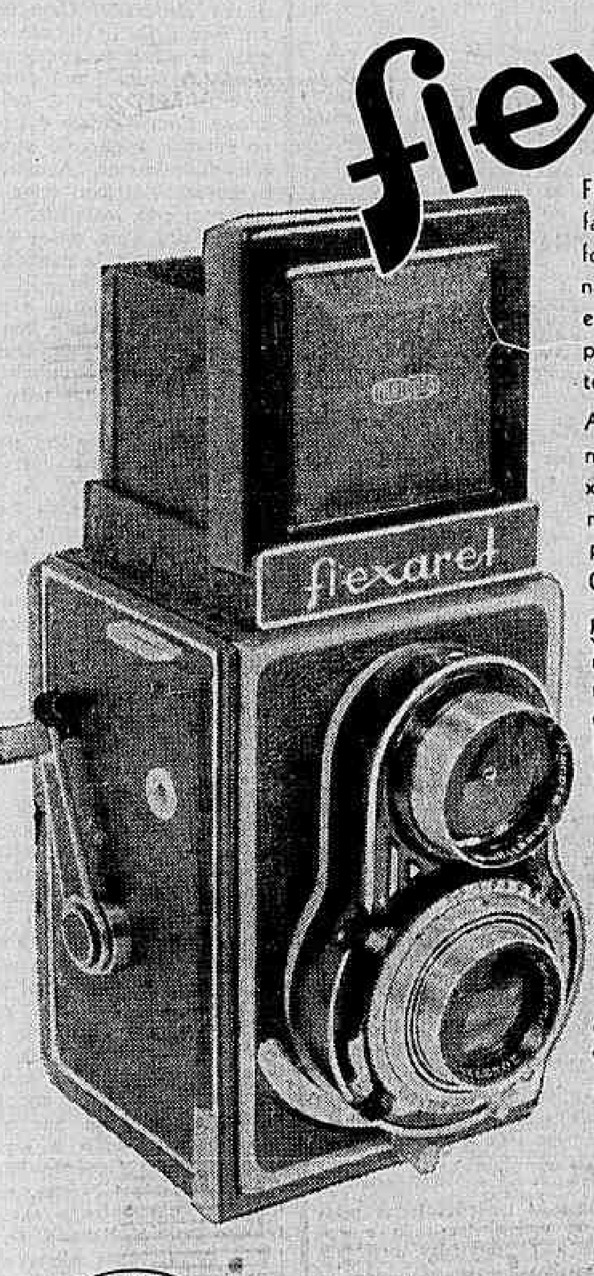

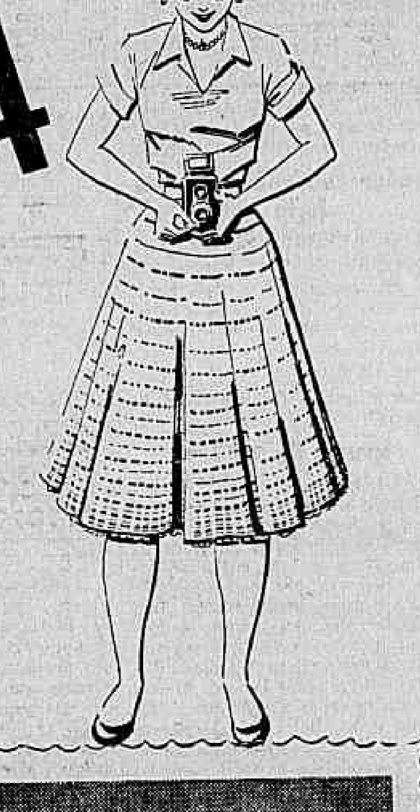

Flexaret é um nome muito familiar a todos os fotógrafos, amadores ou profissionais, porque, oferecendo excelentes recursos técnicos, permite que se obtenha fotos realmente sensacionais!

Aproveite tão rara oportunidade para adquirir sua Flexaret... e economize nada menos de Cr$ 1.600,00 — pois o seu preço normal é Cr$ 7.500,00.

apenas **5.900,** à vista ou **830,** mensais pelo CREDI - MESBLA

VANTAGENS QUE ESTA CÂMARA REFLEX LHE OFERECE:

- Visor reflex
- Lupa de aumento
- Visor esportivo
- Objetiva ultraluminosa
- Camada antireflexo
- Disparador automático
- Sincronização integral (MX)
- Focalização direta
- Transporte de filme por meio de alavanca
- Numerador automático

MESBLA — Fundada em 1912

MESBLA

DPTO. CINE-FOTO
RUA DO PASSEIO, 42/56
Rua Gen. Polidoro, 74 - Botafogo

SENSAÇÃO DA SEMANA

n' A Exposição Carioca

1956! JUBILEU D'A EXPOSIÇÃO — 25 ANOS — SERVINDO AO PÚBLICO

Tôda semana uma novidade sensacional por um preço muito abaixo do normal!

SÒMENTE ESTA SEMANA

POPELINE DE ALGODÃO ESTAMPADO

Em 6 lindas côres... para seus vestidos de verão!

Preço da praça 49,

Preço como Sensação da Semana

33,50

Popeline de superior qualidade estampada em padrões de fino gôsto. 0,80 m. de largura.

COMPRE AGORA E ECONOMIZE 15,50 EM CADA METRO!

56 para Senhoras

A Exposição CARIOCA

Largo da Carioca — esq. G. Dias

INSTITUTO BRASILEIRO DO CAFÉ

COMUNICADO N.º 56/67

De conformidade com o estipulado nos Comunicados ns. 56/21, de 4-5-56 e 56/58 de 1-9-56, são as seguintes as bases de preços para registro de "declarações de venda", a vigorarem de 1.º a 6 de outubro do corrente ano:

PARA TODOS OS PORTOS DO PAIS

Tipo 4 — Estilo Santos .... Cr$ 440,00 p/10 quilos

Tipo 4 — Estilo Santos "bebida Rio" .... Cr$ 380,00 p/10 quilos

PARA O PÔRTO DO RIO

Tipo 7 — Bebida Rio .... Cr$ 310,00 p/ 10 quilos

PARA O PÔRTO DE VITÓRIA

Tipo 7/8 — Bebida Rio .... Cr$ 260,00 p/ 10 quilos

Rio de Janeiro, 29 de setembro de 1956

PAULO GUZZO
Presidente

Agora **RIO-CUIABÁ** em 4 horas **direto**

Ida às quartas e sabados. Volta às têrças e quintas

num CONSTELLATION da **PANAIR DO BRASIL**

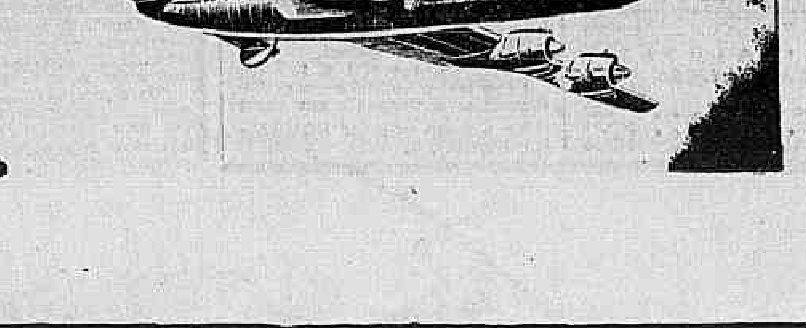

INFORMAÇÕES NAS AGÊNCIAS DE VIAGEM OU À AV. GRAÇA ARANHA, 226 - TEL. 22-7761 E AV. COPACABANA, 291 - TEL. 37-9272

Diário Carioca

Diretor Presidente: Horácio de Carvalho Júnior
Diretor Redator-Chefe: Danton Jobim

Fundado em 17 de julho de 1928

RIO DE JANEIRO, 30 DE SETEMBRO DE 1956

A nossa opinião

Compreensão e não barganha

O líder da Oposição, sr. Prado Kelly, fêz há dias declarações sibilinas nas quais pela primeira vez se poderá lobrigar disposição udenista de voltar à sua política tradicional de conquistar, pelas vias da adesão, as benesses do Govêrno. Aquelas declarações seguiu-se uma campanha de boatos, sistemàticamente lançadas, com a colaboração consciente ou inconsciente de alguns sublíderes governamentais dando a entender que se procurava enredar o Presidente da República nos esquemas de pacificação ou de compreensão nos quais são ferteis, na hora de aderir, os dirigentes da UDN.

Não há, entretanto, porque acreditar tenha qualquer ressonância nas esferas responsáveis a campanha, cujo objetivo oculto é o de intrigar e complicar, para dar a impressão de que o Govêrno se encontra às voltas com tais e tantos embaraços que sua única saída seria cair nos braços do Jânio e dos udenistas gaúchos e pernambucanos. Fiel às suas origens populares, o Presidente da República não se deixará intimidar pela manobra que vai deitar suas raizes numa sórdida intriga contra o Vice-Presidente da República.

E' claro que, dentro do espírito alevantado em que coloca o desempenho das funções presidenciais, o Chefe do Govêrno não desencorajará qualquer tentativa de cooperação no esfôrço que empreende para arrancar o Brasil do estágio de pobreza econômica em que se encontra. Nesse sentido, tem feito êle, desde que assumiu o Govêrno, reiteradas convocações, nas quais apela para que se desarmem os espíritos e se exerçam, sem ressentimentos nem ódios, as funções específicas de cada fôrça política que constituem o complexo da direção nacional. O Presidente da República não quer que a UDN adira e furte um ou outro cargo dos partidos que conquistaram, em campanha memorável, o Govêrno Federal; quer que udenistas e demais oposicionistas continuem a criticar e a opor-se a medidas do Govêrno dentro de critérios patrióticos e não sob a inspiração de ideais subversivos incompatíveis com a segurança das instituições.

Nesse sentido, de boa prática do regime democrático, é que devem ser compreendidos os discursos e os apelos presidenciais, como o que proferiu recentemente em S. Paulo; nunca, porém, poderão ser entendidos como indício de que se dispõe a comprometer a honra do posto em barganhas como as que, em dado momento da vida brasileira, comprometeram a honorabilidade de dois governos.

Os loucos se divertem

Uma vez dominados por qualquer idéia fixa, certos indivíduos vão da obsessão à insânia em marcha segura e veloz. Escravizados, caem no delírio e se tornam insensíveis à realidade, passando a viver exclusivamente no mundo da paranóia. Terminam como marginais, às vêzes divertidos pelo que apresentam de exótico, muitas vêzes incômodos pelo ridículo.

E' o que acontece, entre nós, com alguns golpistas que sobreviveram às inequívocas demonstrações de repúdio dadas pela Nação, aos pruridos salazaristas que estiveram em moda em determinado meio, até que foram esmagados e superados em novembro do ano passado, quando se garantiu a sobrevivência das instituições democráticas.

Da posição desenfreada e sem escrúpulos passaram à conspiração. Desmascarados e desmoralizados, os últimos adeptos de um golpismo sàbidamente inspirado no salazarismo entregaram-se ao ridículo e à loucura. Daí os manifestos e boletins — autênticas imbecilidades — ùltimamente espelhados pelos meios militares e o aparecimento de uma revista, de linguajar sórdido, que só se tornou conhecida graças à inabilidade de um ex-Chefe de Polícia.

À noite, reunidos à frente de bares e cafés, os lunatáticos do golpismo comentam os sucessos do dia e se entregam à elocubração de novas manobras para a sonhada derrubada do regime e o lançamento do país no cáos. E assim vão-se sucedendo as formidáveis barrigas jornalísticas, as intrigas já inofensivas por imbecis e as publicações de linguagem vulgar, como é do gôsto dos caluniadores.

Felizmente, a atividade dêsses doentes mentais não representa perigo algum para ninguém. Insistirão nas suas tolices, até que alguém os recolha a alguma casa de saúde. Mas, nenhum mal causarão, sobretudo, agora que não mais dispõem de palco e platéia.

S. A. DIARIO CARIOCA

Administração e Redação
AVENIDA RIO BRANCO N. 25
Sede Própria
SUCURSAL EM SÃO PAULO:
AV. IPIRANGA, 879 — 13.º ANDAR — SALAS 131 e 133
Telefones: 35-5369 e 36-4564
SUCURSAL EM BELO HORIZONTE
AV. AFONSO PENA, 774 — 3.º ANDAR — SALA 308

TELEFONES

Diretor-Geral	43-6466
Diretor-Redator-Chefe	43-5874
Gerente	43-3030
Gerência	23-4643
Chefe da Redação	43-6574
Secretaria	43-6539
Política	23-4437
Economia e Finanças	23-3239
Reportagem	23-4472
Polícia	23-6062
Esportes e Suplementos	23-3230
Departamento Promoção e Vendas	23-3662
Depto. Gráfico	43-6609
Depto. de Publicidade	23-3763
Depto. de Publicidade	43-6357

ASSINATURAS
VENDA AVULSA

	Cr$
Número do dia	1,50
Anual	300,00
Semestral	160,00

BRASIL E PAISES DA CONVENÇÃO POSTAL
•
OUTROS PAISES

	Cr$
Anual	360,00
Semestral	200,00

RECLAMAÇÕES

ta de jornais nas bancas ou entrega do DIARIO CARIOCA aos
Qualquer irregularidade de fal-
nossos assinantes deverá ser reclamada ao "Departamento de
ou pelo telefone 23-3662.
VIAJANTES
Percorre o interior dos Es-
Promoção e Vendas", por carta
tados o nosso inspetor ROMUALDO PEBROTA.

Juraci condenou golpistas

Regularizados os empréstimos através da Cédula Rural

Semana na CÂMARA

Depois da aprovação do projeto que cria a Cia. Urbanizadora de Nova Capital, a decisão mais importante já tomada pela Câmara dos Deputados foi a aprovação — na última semana — do projeto que cria a Cédula de Crédito Rural, proposição que vem de encontro a uma velha aspiração das classes rurais.

Estabelece o projeto — que agora será encaminhado ao Senado — que os empréstimos bancários às pessoas físicas ou juridicas que se dediquem às atividades agrícolas ou pecuárias poderão ser efetuados através do novo título criado pela lei.

TAMBÉM DINHEIRO

A lei faculta o uso da cédula para os empréstimos em dinheiro, efetuados aos seus cooperados pelas cooperativas de produção ou venda de gêneros de origem agrícola ou pecuária. Definindo-a declara que o novo título é uma promessa de pagamento, em dinheiro, com ou sem garantia real, sob as seguintes denominações:

I — Cédula Rural Pignoratícia.
II — Cédula Rural Hipotecária.
III — Cédula Rural Pignoratícia e Hipotecária.

OUTORGA UXÓRIA

Declara ainda a proposição que para a constituição da garantia rel, por meio de cédulas rurais, é dispensada a outorga uxória, não se exigindo também esta para a circulação da cédula. Em caso de cobrança judicil, porém, execução não se dará sem a citação inicial da mulher, quando casado fôr o emitente da cédula, pena de nulidade absoluta do processo.

ATIVIDADES DO BNDE

Por outro lado, o plenário aprovou o substitutivo da Comissão de Finanças ao projeto de lei que prorroga, por vinte anos, a vigência das medidas de ordem financeira relacionadas com a execução do plano de reaparelhamento e fomento econômico do Govêrno Federal, que já vem sendo realizado através do Banco Nacional de Desenvolvimento Econômico.

Desta forma, os adicionais sôbre o impôsto de renda, criados em 1951 e 1952, continuarão a ser cobrados no período estabelecido pelo projeto, sendo que para as pessoas físicas passarão a vigorar as taxas de 15% sôbre o devido te Cr$ 250.000,00 e 25% quando ultrapassar essa importância.

OUTRAS DISPOSIÇÕES

O plenário da Câmara aprovou, por 137 votos contra 61, (e contra o parecer da Comissão de Finanças, emenda do sr. Osvaldo Luna Filho que concede isenção de impostos de renda e de consumo às indústrias que se instalarem nos próximos cinco anos na região servida pela Cia. Hidrelétrica do São Francisco.

Diz a emenda:

"As indústrias consideradas básicas para o desenvolvimento econômico do país como a da produção de fertilizantes de celulose, de álcalis, de beneficiamento de minérios de extração de óleo de babaçu e de oiticica e de cêra de carnaúba de beneficiamento e de tecelagem de caroá e de agave e de fibras nativas que se localizaram na região servida pela energia elétrica da Companhia Hidrelétrica do São Francisco para utilizarem a energia produzida pela referida companhia e desde que se instalarem no prazo de cinco anos da promulgação desta lei, terão isenção dos impostos de rendas e de consumo pelo prazo de dez anos".

ABOLIÇÃO DA CARTEIRA MOD. 19

Na sessão de sexta-feira última, o plenário concluiu a apreciação de outro projeto que suprime os registros especiais de estrangeiros nas repartições policiais, bem como as carteiras modelos 19 e 20, garantindo-lhes o direito, desde que venham residir permanentemente no Brasil, de obter carteira de identidade igual à que se concede aos brasileiros.

Dispondo sôbre as condições para admissão a quaisquer empregos, o mesmo projeto estabelece que os estrangeiros poderão ser admitidos com a apresentação apenas de passaporte legalizado, enquanto o brasileiro que não possua carteira profissional será exigida a apresentação de um dêstes documentos, carteira de identidade, título de eleitor, ou certidões de reservista ou idade.

EXCEÇÃO PARA PORTUGUÊSES

Aos artigos 2º e 6º, que dispõem respectivamente sôbre a a admissão de estrangeiros em emprêgos e o direito concedido a estrangeiros de requerer carteira de identidade, a Comissão de Constituição e Justiça juntou um parágrafo a cada um, estabelecendo: quanto ao primeiro caso, a português, ao contrário dos demais estrangeiros, não será exigida a prova de residência em caráter permanente; quanto ao segundo caso, aos portuguêses será será reconhecido o direito de obter carteira de identidade quer tenham o seu domicílio em território brasileiro, quer nêle permaneçam transitoriamente.

ADMISSÃO SEM CARREIRA

Em seu artigo 4.º, estabelece o projeto que "ao ser admitido ao trabalho o brasileiro ou o estrangeiro que não possua carteira profissional receberá do empregador no ato de sua admissão um documento, por êle assinado, no qual figure, pelo menos, a natureza do emprêgo e salário respectivo", seguindo-se dois parágrafos: um, determinando que uma segunda via dêsse documento seja remetida pelo patrão à Delegacia Regional do Trabalho, e o outro reservando ao empregador que não cumpra a determinação acima as mesmas penas cabíveis, hoje ao empregador que admita pessoas não portadoras de carteira profissional.

O artigo anterior, isto é, o terceiro, concede o prazo de 90 dias para o empregado admitido sem carteira profissional a providência na repartição competente.

O sétimo e último artigo estabelece que o projeto aprovado entra em vigor na data de sua publicação.

TRÊS MARIAS: OBRA GIGANTESCA

O deputado Horacio Láfer, em discurso proferido no "grande expediente", exaltou a iniciativa do presidente Juscelino Kubitschek ao empreender o início das obras de construção da barragem e Usina de Três Marias.

Depois de reivindicar a união de todos os partidos políticos em tôrno da solução dos grandes problemas nacionais, o ex-Ministro da Fazenda disse, em referência à obra recentemente iniciada no Rio São Francisco:

"Subo hoje a esta tribuna para comentar especialmente um ato que precisa ter ressonância no país porque é daqueles que prepara o nosso futuro, que olha para o Brasil de amanhã, que é um gigantesco passo na política do desenvolvimento nacional.

Refiro-me ao início das obras da barragem e Usina das Três Marias que o presidente Juscelino Kubitschek há dias firmou. Conhece o país a minha opinião tantas vêzes enunciada: sem o preparo dos serviços básicos que são os transportes marítimos e os portos, os transportes terrestres e fluviais, sobretudo os ferroviários, sem o potencial de energia e uma rêde de silos e armazéns, o nosso progresso não terá alicerces sadios e firmes. Que adianta pedir mais produção para que apodreça por falta de transporte e armazenagem? O que adianta industrializar mais sem garantir o potencial de energia? O Rio São Francisco vai agora entrar na cruzada do desenvolvimento do Brasil.

Ao invés de descrevermos as belezas dos nossos rios, há muito deveríamos estar dependendo a sua grande tragédia. O seu destino não é o mercê do correr das suas águas mas o de serem as estradas baratas e eficientes de transportes de bens para a coletividade e as reservas para gerarem a energia que permita a irrigação e a industrialização".

VISÃO DO FUTURO

"A regularização do São Francisco e sua navegabilidade é a primeira das grandes decisões que prefixam uma nova maneira de encarar um dos grandes problemas brasileiros: abrir os nossos rios para o transporte barato. Com que mágoa de paulista vejo o glorioso Rio Tietê esquecido como meio de transporte e do seu objetivo de ligar os produtos do interior ao abastecimento da capital bandeirante. A iniciativa do presidente Juscelino Kubitschek com o Rio São Francisco talvez tenha a marca da inferência que mantêve êste problema fora das nossas cogitações e estudos. Persevere S. Exa. como desbravador dêsses múltos caminhos e o futuro lhe fará a devida justiça.

Terras férteis recuperadas, estrada fluvial de transporte, energia para uma região, que esplêndida e ideal trilogia de vantagens para tornar o plano do rio São Francisco uma benemerência nacional.

A minha longa vida pública obrigou-me ao contato com milhares de homens e centenas de governantes. Se minha experiência não falha, vejo no Presidente atual da República um dos brasileiros mais apaixonados pelo desenvolvimento do país e capaz de enfrentar os grandes problemas. A cerimônia de 15 de setembro o comprova".

"THE RIGHT MAN..."

Concluindo suas considerações, disse o orador:

"Nada porém, será sólido e definitivo, se o reaparelhamento dos serviços públicos não fôr executado, isto é, se as nossas ferrovias não forem reabilitadas, se os nossos portos não se aparelharem, se a navegação marítima e fluvial não se aparelharem; se a produção se perder por falta de silos e armazém, e as indústrias e a lavoura não puderem trabalhar por falta de transporte.

Poucos homens reunem maiores requisitos pessoais para realizar esse que o senhor Juscelino Kubitschek.

"Quem ousou por em marcha o plano das Três Marias poderá realizar a obra dos transportes brasileiros. Sinto-me feliz em ser, eu, um homem do Sul, para aplaudir uma iniciativa do Govêrno que abre novas perspectivas para uma zona em abandono e que me faz crer que em fins de seu govêrno, o sr. Juscelino Kubitschek virá a realizar as grandes obras que reclamam o Brasil".

JUAREZ CALÇA AS CHINELAS

Falando em nome da Oposição, o deputado Prado Kelly fêz ontem na Câmara o elogio das qualidades de cidadão e de militar do general Juarez Távora, ao ensejo de sua passagem para a reserva remunerada do Exército.

Depois de reivindicar para o antigo candidato à Presidência da República as honras de pioneiro da criação do espírito nacionalista, acentuou o sr. Prado Kelly que vê-lo afastar-se das fileiras injustamente acusado de não ter sabido defender os interêsses nacionais na questão da exportação de minerais atômicos.

Recordou, então, o representante fluminense que foi o antigo Diretor da Escola Superior de Guerra que, na qualidade de Ministro da Agricultura, foi o autor da elaboração do Código de Minas e do Código de Águas, tendo influído na Constituição de 1934 para a defesa das nossas riquezas minerais, artigo considerado por muitos fôlha da Carta de 1891.

Solidários com os conceitos emitidos pelo orador sôbre a figura do general Juarez Távora apartearam os srs. Colombo de Sousa, Carlos Albuquerque, Arruda Câmara, Flores da Cunha e Francisco Giraldes.

Truman julga um desastre a reeleição de Eisenhower

CAMBRIDGE (Massachussetts), 29 (FP) — A reeleição do presidente Eisenhower seria um duplo desastre, declarou o ex-presidente Truman num discurso pronunciado aqui.

Afirmando que os congressistas democratas sempre se mostraram menos hostis ao Presidente que os republicanos na atividade governamental, o sr. Truman precisou que jamais as relações foram tão más entre o Executivo e o Congresso norte-americano do que no curso dos primeiros anos do mandato de Eisenhower. "Depois — acentuou o ex-presidente — Eisenhower foi salvo em novembro de 1954 pela eleição de um Congresso de predominância democrata o que lhe permitiu se parecer um pouco com um presidente. Se conseguir reeleger-se e fazer eleger um Congresso republicano ficaríamos na presença de um duplo desastre e não só um desastre para Eisenhower".

"Os democratas — disse ainda Truman — consideram o presidente como um líder constitucional, os republicanos vêem nele o porta-voz de uma oligarquia reinante".

Novo ministro polonês no Brasil

PARIS, 29 (FP) — Anuncia a Agência Polonesa de Imprensa que o Conselho de Estado da República Popular Polonesa nomeou o sr. Joiech Chanbasinky ministro plenipotenciário da Polônia junto ao govêrno brasileiro.

Juraci
Defesa da legalidade

Contra Porfírio o PTB

Política Estadual

S. PAULO, 29 (Asapress) — A Comissão Executiva provisória do PTB, apesar de sua situação um tanto irregular, dado o pedido de renúncia do seu presidente, major Newton Santos, é contrária ao lançamento da candidatura do general Porfírio da Paz à sucessão do sr. Toledo Piza e ao restabelecimento da chamada Frente Populista.

O major Newton Santos, abordado pela reportagem, informou que a seção paulista do PTB votará contra o restabelecimento dessa frente.

Nada impede

Perguntado como recebera as declarações do vice-governador Porfírio da Paz, segundo as quais será candidato à Prefeitura de São Paulo, respondeu o major Newton Santos:

«Qualquer elemento pertencente às fileiras do PTB poderá ser candidato à Prefeitura e solicitar apoio do Partido. Não acredito, todavia, que um político que não frequenta seu Partido, não comparece às reuniões do seu Diretório, não acata as determinações dos seus líderes e não obedece ao pronunciamento das Convenções, possa reivindicar apoio do PTB para sua candidatura».

Edis homenageam Ulisses

S. PAULO, 29 (Asapress) — O deputado Ulisses Guimarães, Presidente da Câmara Federal, que ora se encontra nesta Capital, foi homenageado ontem pela Câmara Municipal de São Paulo, tendo sido saudado, em nome do Legislativo paulistano, pelo vereador Paulo Ferreira Campanhan Pereira.

Vereador condenado por injúria

PÔRTO ALEGRE, 29 (Asapress) — O vereador Ney Ortiz Borges, acaba de ser condenado a dois meses e vinte dias de detenção por crime de injúria praticado contra o coronel Eleú Gomes da Silva, antigo presidente da COAP.

Por ser primário foi concedido ao réu "sursis".

A censura do telefone

S. PAULO, 29 (Asapress) — Por despacho do secretário dos Negócios Internos e Jurídicos da Prefeitura, foi determinado o envio ao Juizo da 23a. Vara Criminal os autos do inquérito realizado por uma comissão especial em tôrno das ligações clandestinas de telefones, visando a controlar as conversas particulares nas residências do prefeito Wladimir Toledo Piza e do senador Lino de Matos.

Para acompanhar a ação penal, foi designado o sr. Betino de Deo procurador do Departamento Jurídico da Prefeitura.

"Impachment" contra o Prefeito

S. PAULO, 29 (Asapress) — A Câmara Municipal de Ribeirão Preto está discutindo a possibilidade da aplicação do "impeachment" contra o prefeito da cidade, sr. Costabile Romano, que, convocado, recusara-se a comparecer àquela Câmara para prestar esclarecimentos.

O prefeito Costabile encontra-se no Rio, onde foi receber a importância de cinco milhões de cruzeiros, doados pelo Govêrno Federal, como contribuição às comemorações do I Centenário de Ribeirão Preto.

Sôbre o B.C.A.

S. LUIZ, 29 (Asapress) — Informa o "Jornal do Dia" órgão da oposição, que deputados da bancada pessedista paraense, sob a inspiração do general Barata e da bancada oposicionista maranhense tendo à frente o suplente José Sarney da Costa, vão requerer à Câmara dos Deputados a organização de uma comissão de inquérito para investigar transações realizadas pelo Banco de Crédito da Amazônia com alguns políticos situacionistas do Maranhão.

Brizzola processará Triches

PÔRTO ALEGRE, 29 (Asapress) — O gabinete do prefeito distribuiu nota a respeito das desapropriações efetivadas para a construção do novo prédio do Colégio Estadual "Julio de Castilhos", dizendo:

"O prefeito Leonel Brizzola, tomando conhecimento da resposta dada pelo atual secretário das Obras Públicas, resolveu intentar contra o mesmo ação penal, por intermédio de seu advogado dr Roberto de Oliveira Meditsch, por considerar que transparece na resposta que deu ao pedido de explicações, processado judicialmente, evidente propósito difamatório. Não se considerou assim o sr. Leonel Brizzola satisfeito com as explicações dadas por isso que se continua lhe atribuindo a prática de "grave irregularidade", inobstante ter sido afirmado pelo interpelado não ter dado à sua nota primitiva o caráter de injúria ou calúnia, não tendo afirmado, também, a existência de ilícito penal ou administrativo".

A questão dos impostos

S. PAULO, 29 (Asapress) — O deputado Wilson Rahal, líder do govêrno, vai defender o Executivo na questão do aumento dos impostos. Disse que iniciará êsse trabalho no seu próprio partido e depois irá à tribuna da Assembléia Legislativa a fim de justificar a necessidade do aumento.

Defende o senador baiano a manutenção da ordem legal

Semana no SENADO

Dois pronunciamentos mereceram destaque nos trabalhos da semana finda, no Senado. A oração do sr. Juraci Magalhães profligando a conduta dos golpistas da UDN e os apelos feitos pelo sr. Apolônio Sales em favor dos produtores de cebola das margens do Rio São Francisco.

Afora o incidente havido, na Comissão de Justiça, entre os srs. Moura Andrade e Gilberto Marinho, que resultou na renúncia dos mencionados parlamentares daquele órgão técnico, as atividades senatoriais transcorreram na mais absoluta rotina legislativa.

DITADURA

Dizendo que «é preferível o pior dos governos à melhor das ditaduras», o sr. Juraci Magalhães que, juntamente com os srs. Daniel Krieger, Argemiro Figueiredo, Rui Palmeira, Othon Mader e Prisco dos Santos, tem a responsabilidade de liderar a Minoria no Monroe, acentuou que «só os loucos, os desassisados, ou aquêles, ideològica e politicamente interessados no estraçalhamento de nossa Pátria pelos golpes das lutas fratricidas, não poderão ou não quererão ver os terríveis perigos que ameaçam a segurança nacional».

DESPEDIDA

Depois de explanar as razões pelas quais aceitou a indicação para participar da Delegação que tomará parte dos trabalhos daquele conclave internacional, o orador frisou: «Partirei, assim, para Bangkok, mas não quero deixar que se escape esta oportunidade sem que faça uma tríplice despedida: primeiro, aos meus velhos e queridos colegas de farda (em virtude de sua passagem para a Reserva); depois aos meus companheiros correligionários das lides partidárias e, por fim, aos meus fiéis e denodados amigos baianos, que, há 25 anos, me assistem com a sua amizade e dedicação».

FÔRÇAS ARMADAS

No capítulo do seu discurso dirigido às Fôrças Armadas, o sr. Juraci Magalhães ressalta que «nos acontecimentos políticos internos as Fôrças Armadas só devem agir em bloco, fundidas num só pensamento político, e isto mesmo quando falharem totalmente os responsáveis pelos destinos do Brasil, pois é mister ter-se presente a lição da História em tôdas as épocas: é preferível o pior dos governos à melhor das ditaduras.

QUERELAS PARTIDÁRIAS

As querelas partidárias, por mais virulentas que se apresentem, são episódios normais da vida democrática. Os choques de interêsse pela posse ou conservação do poder, devem ter nas Fôrças Armadas, por seus órgãos específicos, testemunhas atentas e vigilantes. Seus pareceres — mesmo aquêles mais susceptíveis de discussão — dificilmente deixaram de ser adotados pelo poder civil».

CONCÓRDIA E UNIDADE

Dizendo que «as paixões pessoais e os agravos, entre membros das Fôrças Armadas, devem ser sopitados em benefício da concórdia e da unidade indispensável e essencial à sua eficiência», o senador udenista passou a lamentar os acontecimentos de 11 e 21 de novembro, condenando, também, o golpe de 24 de agôsto de 1954.

APÊLO DE PAZ

Depois de historiar os últimos acontecimentos políticos do país e de rememorar os episódios mais solenes das Fôrças Armadas brasileiras, o sr. Juraci Magalhães declarou que «tratem os militares de esquecer tudo isto (desunião entre os militares), que só contribui para diminuir o necessário prestígio das Fôrças Armadas, enfraquecendo-as e desmoralizando-as no aprêço público, e trilhem todos a estrada larga da concórdia e da compreensão».

LEGALIDADE

Dirigindo-se aos seus companheiros de partido, o parlamentar da Bahia condenou, de forma veemente e precisa, os arreganhos golpistas de alguns lanterneiros infiltrados no seu partido, afirmando que «a nossa UDN, hoje como ontem, deve manter-se fiel à sua linha de oposição e legalidade», pois «com suas origens mergulhadas, bem a fundo, na luta vitoriosa pelo restabelecimento das liberdades públicas, no Brasil, nosso glorioso Partido tem responsabilidades maiores do que quaisquer outros, na defesa das instituições republicanas.

LIBERDADES

«Essas liberdades, e só elas, é que devem merecer a nossa dedicação infatigável e intérmina. Só elas devem ser o alvo incessante de nossa dedicação diuturna, pois já sabemos, por experiência própria, que sem liberdade a vida não paga a pena ser vivida. Qualquer desvio da linha de legalidade tirar-nos-ia a necessária autoridade para retornarmos às barricadas do «under-ground», se, por desgraça, brasileiros sem patriotismo e sem entranhas criassem um novo eclipse para as instituições democráticas em nossa terra».

SITUAÇÃO DA BAHIA

Anunciando que deixaria sôbre a Mesa, para fazer parte integrante do seu discurso, o memorial do Governador da Bahia sôbre as necessidades do seu Estado, e, depois de traçar, ràpidamente, o quadro da situação daquele Estado, o sr. Juraci Magalhães pediu aos seus companheiros do Senado, sem distinção de partidos, que defendessem suas emendas aos Anexos do Orçamento, visando ajudar o seu Estado.

SAFRA DE CEBOLAS

O sr. Apolônio Sales ocupou a tribuna, por duas vêzes, apelando ao Presidente da COFAP no sentido de que aquêle órgão cumpra sua promessa de adquirir as 800 toneladas de cebolas dos produtores das margens do São Francisco, as quais se encontram armazenadas nesta cidade. O parlamentar pernambucano, depois de descrever as atividades dos lavradores do Rio São Francisco e de mostrar as dificuldades por que atravessam, concluiu pedindo ao coronel Gama, chefe de um dos setores da COFAP, que resolva o problema, honrando o compromisso assumido pelo coronel Mindelo com o governador Cordeiro de Farias.

"DIA DA ÁRVORE"

O sr. Ezechias da Rocha, festejando a passagem do "Dia da Árvore", terminou seu discurso com um apêlo formulado nos seguintes têrmos: "aos prefeitos de todo o país: em comemoração do transcurso do "Dia da Arvore" e desejando dar, desde agora, minha colaboração à meritória campanha de educação florestal, em que estão empenhados, nesta hora, o Govêrno, as Classes Armadas, o Clero, a Imprensa e várias associações de classe, venho dirigir-lhes êste apêlo — no sentido de dedicarem o maior esfôrço à arborização das nossas cidades e vilas, assim como evitarem qualquer ato de vandalismo contra a árvore e o patrimônio florestal da sua comuna.

RELEVANTE SERVIÇO

"Além de observarem e fazerem observar o que dispõe o Código Florestal, prestarão os srs. prefeitos dessa forma, relevante serviço não só ao seu Município, mas, também, ao Estado e à Nação, defendendo e fomentando uma das nossas maiores riquezas, por sinal já devastada em muitas regiões do território pátrio. Confiante na sua colaboração nesta campanha em prol da Árvore e das florestas do nosso país, tão úteis à salubridade do clima, à perenidade dos mananciais, ao bem-estar dos nossos patrícios e ao engrandecimento nacional, estou certo de que não faltará seu decidido e eficiente apoio à benemérita cruzada do reflorestamento, que muito espera da ação dos prefeitos do Brasil".

TAXAS E MULTAS

Foi aprovado o projeto que modifica a tabela da Consolidação das Leis do Impôsto do Sêlo, no que concerne às disposições sôbre o sêlo policial. A referida proposição, cuja tabela foi publicada no DC de ontem, atualiza a velha Lei do Sêlo, no tocante às taxações feitas pelas repartições policiais, criando e extendendo a determinadas atividades comerciais, industriais, recreativas ou esportivas, sôbre as quais recai a necessidade de assistência policial.

OUTROS ASSUNTOS

Os srs. Domingos Velasco, Coimbra Bueno e Costa Pereira — integrantes da bancada de Goiás — renderam homenagem à memória de José Leopoldo de Bulhões, na oportunidade da passagem do seu centenário de nascimento. O sr. Cunha Melo apresentou suas despedidas (viajou para Bangkok), congratulando-se com o povo amazonense pela instalação de uma refinaria de petróleo em Manaus. Foi homenageada, por todos os partidos, a memória do ex-governador Adolfo Konder, sendo inserido, em Ata, um voto de profundo pesar pelo seu falecimento. Em sessão extraordinária foi aprovada, por unanimidade, a indicação do diplomata Jaime Sousa Gomes para chefiar nossa Legação na Dinamarca.

Conferência atômica no ano de 1958

NOVA YORK, 29 (FP) — Uma segunda conferência internacional sôbre a utilização pacífica da energia atômica, como a que se realizou em Genebra, em agôsto do ano passado, terá lugar nas vizinhanças de 1.º de setembro de 1958.

Uma recomendação nesse sentido foi feita ontem pelo Comité Consultivo do secretário-geral das Nações Unidas sôbre a utilização pacífica da energia atômica, Comité que organizou a conferência de Genebra.

O local da conferência será decidido posteriormente. A conferência durará 15 dias, como a primeira, terá um caráter geral e tratará dos aspectos técnicos da energia nuclear.

Fazem parte desse Comité, que é presidido pelo sr. Dag Hammarksjoeld, cientistas representando o Brasil, os Estados Unidos, a França, a Grã-Bretanha, a União Soviética, o Canadá e a India.

PINEAU EM VISITA A ADENAUER

BONN, 29 (FP) — Chegaram a esta cidade hoje de manhã, por via aérea, o Presidente do Conselho da França, sr. Guy Mollet, e o seu Ministro do Exterior, sr. Christian Pineau. Os dois estadistas franceses, em companhia do chanceler Adenauer e do doutor Hallstein, seguiram diretamente para o Palácio Schaumburg, onde os esperava o doutor Heinrich von Brentano, Ministro Federal do Exterior. Foram imediatamente iniciadas as conversações franco-alemãs.

O Que Se Diz:

...QUE, há tempos, o governador Miguel Couto Filho proibiu a todos os seus secretários e ao diretor do D.S.P., atenderem a qualquer pedido de informações, principalmente formulados por políticos, tendo por fim saber da existência de vagas no serviço público...

•

...QUE decorrido apenas um mês, ficou provado que a proibição imposta pelo Chefe do Govêrno não resolvera a situação, pois os pedidos continuavam com endereço certo, sendo-lhe difícil qualquer negativa...

•

...QUE o deputado Pedro Gomes (PSD), que é dos que mais pedem, dizia, na Assembléia, que a única solução para o caso seria o sr. Miguel Couto Filho mandar colocar à entrada do Ingá, ao lado da placa que anuncia "Esta é a Casa do Povo", outra, semelhante àquela que se usa nos tapumes das obras em construção, e que diz — "Não há vagas"...

A opinião do leitor

O sentido econômico

Repara o sr. Antonio Clo Maia Bentes em como tem evoluído a mentalidade do povo brasileiro, no sentido de policiar o seu Govêrno, ressaltando o atraso dos métodos usados pela oposição.

Diz o sr. Maia Bentes: "Nota-se hoje que o povo quer ver os fatos. Antigamente, bastava uma boa palavra, ou uma providência demagógica, para um político obter ascendência sôbre o seu eleitorado. Com isso, ao ser êsse político elevado a posições de govêrno, conseguia manipular a opinião pràticamente à base de nada além de belos discursos. Com o correr dos tempos, no entanto, a situação se modificou radicalmente. Acontece que os governantes logo tomam contato com essa realidade, sentindo através dos seus meios de contato com a opinião pública o que ela está reclamando.

No caso do atual Govêrno, percebe-se claramente como foi profícua a estafante campanha do sr. Juscelino Kubitschek, visitando pràticamente toda a população do Brasil e como ainda lhe é instrutivo realizar suas visitas frequentes aos diversos Estados.

Tem o Presidente da República, político moderno, a exata compreensão de que o povo está vigilante, acompanhando a sua atividade. Sabe êle muito bem que seus projetos de eletrificação, de desenvolvimento da produção petrolífera, de instalação da indústria automobilística, de execução de planos rodoviários e de reequipamento ferroviário são acompanhados, dia a dia, pelo povo.

Os mesmos jornais de oposição, que clamam contra o Govêrno, são forçados a noticiar o que êle está fazendo, que neutraliza os comentários desairosos.

Entretanto, a oposição se tem mostrado incapaz de acompanhar êsse ritmo e ainda estaciona no método tradicional de intrigar pessoas, de fazer piadas, de inventar mentiras hoje muito fáceis de desfazer. E' um retardamento que lhe faz perder a partida, tanto mais quanto os Govêrnos estaduais aos poucos vão compreendendo e seguindo as pegadas do Govêrno Federal.

Ao fim dêste Govêrno, poderemos dar um balanço exato do refôrço político levado ao Govêrno pelas suas obras e pela inoperância oposicionista. A sucessão presidencial vai marcar uma derrota sem precendentes dessa frouxa oposição de palavras, face à evolução econômica produzida, num país cujo povo já está raciocinando econômicamente".

Integração italiana no Brasil

ROMA, 29 (FP) — O sr. Paulo Inácio de Almeida, chefe do serviço brasileiro de seleção dos imigrantes na Europa, falando à agência "Nuova Stefani" a respeito das possibilidades oferecidas pelo Brasil à imigração italiana, declarou notadamente:

"Um conjunto de fatores favorece o rápido enquadramento dos italianos na vida produtiva do Brasil e, em primeiro lugar, a compreensão mútua existente entre as duas nações latinas, compreensão que torna mais fácil a integração do imigrante italiano ao seu novo meio de trabalho. O programa de desenvolvimento econômico que o Govêrno brasileiro presidido pelo sr. Juscelino Kubitschek tenciona realizar prevê o emprêgo de mão de obra especializada, de preferência italiana. Começa pois nova fase da política de imigração brasileira e a legislação em vigor adotou o princípio da seleção "in loco" para os imigrantes munidos de um contrato de trabalho regular. Essa seleção, que tem caráter profissional e sanitário, é realizada sob os cuidados da nossa missão, que tem sede em Roma".

Preços mínimos para a erva mate determina o INM

Segundo resoluções do Instituto Nacional do Mate a arroba de mate (15 quilos) dos Estados do Paraná e Santa Catarina para a venda aos industriais e produtores, da safra do corrente ano, será vendida a 65 cruzeiros, coada em peneira de 1,5 mm, posta em Curitiba e Joinvile, respectivamente.

Para as demais localidades dos referidos Estados, vigorará o mesmo preço acrescido das despesas com o transporte.

RIO GRANDE DO SUL

Deverão ser pagos ao produtor os seguintes preços mínimos:

Região de erva forte — Cancheada de primeira qualidade, a granel, com 10% de pausinhos, coada em peneira de 1,5 mm, posta em Pôrto Alegre quando procedente dos municípios de: S. Jerônimo, Bom Jesus do Triunfo, Guaiba, Osório, Santo Antônio, Tapes, Camaquã, Caã, Taquarí, S. Francisco de Paula, Caxias do Sul, Montenegro, Farroupilha, Garibaldi, Antônio Prado, Veranópolis, Nova Prata, S. Luís Gonzaga, 45 cruzeiros.

Posta em Santa Cruz do Sul, provinda dêste município e de Candelária, 45 cruzeiros.

Cancheada de segunda qualidade, com 25% de pausinhos, coada em peneira de 4,5 mm: posta em Pôrto Alegre, quando procedente dos municípios de S. Jerônimo, Bom Jesus do Triunfo, Guaiba, Osório, Santo Antônio, Tapes, Camaquã, Caã, Taquarí, Taquara, S. Francisco de Paula, Caxias do Sul, Montenegro, Farroupilha, Garibaldi, Antônio Prado, Venópolis, Nova Prata, S. Luís Gonzaga, Candelária e Santa Cruz do Sul, 36 cruzeiros.

Região de erva fraca — Cancheada de primeira qualidade, a granel, com 10% de pausinhos, coada em peneira de 2,5 mm posta em Pôrto Alegre, Erechim, Passo Fundo, Giruá, Carazinho, Getulio Vargas e Ijuí, quando procederem dêstes municípios e dos de Soledade, Santo Ângelo, Santa Rosa, Guaporé e Encantado, 60 cruzeiros.

Posta em Venâncio Aires, Lagendo, Estrêla e Arroio do Meio, quando procedentes dêstes municípios, 60 cruzeiros.

Cancheada de segunda qualidade, a granel, com 25% de pausinhos, coada em peneira de 4,5 mm, posta em Pôrto Alegre, Erechim, Passo Fundo, Carazinho, Giruá, Getúlio Vargas e Ijuí, procedentes dêstes municípios e mais, de Soledade, Santo Ângelo, Santa Rosa, Guaporé e Encantado, 50 cruzeiros.

Posta em Venâncio Aires, Lagoado, Estrêla e Arroio do Meio, quando procederem dos mesmos municípios, 45 cruzeiros.

Posta em Palmeira das Missões e Catuipe, quando procederem de Palmeira das Missões, 50 cruzeiros.

Mate beneficiado (mate dôce), posto em Venâncio Aires e Cruzeiro do Sul, procedentes de Venâncio Aires, Santa Cruz e Candelária, 41 cruzeiros.

Foi organizada a seguinte tabela, para a produção matogrossense:

Pôsto em Ponta Porã e em Dourados, 50 cruzeiros; em Pôrto Felicidade, 46 cruzeiros; em Caiuás, 49 cruzeiros; em Maracajú, 50 cruzeiros; em Campanário e Amambaí, 48 cruzeiros.

Nos demais portos dos rios navegáveis, 46 cruzeiros e na foz de Amambaí até Pôrto Isabel, inclusive, e D. Carlos, 50 cruzeiros.

CAIXA ECONÔMICA FEDERAL DO RIO DE JANEIRO

COMUNICADO

A ADMINISTRAÇÃO DA CAIXA ECONÔMICA FEDERAL DO RIO DE JANEIRO apurou que alguns agiotas vinham transigindo com um reduzido número de funcionários, mediante empréstimos sob garantia de cheques, sem data expressa, cobrando-lhes juros extorsivos. Já foram tomadas, pela Administração, tôdas as providências no sentido de coibir tais abusos e punir os transgressores da lei de usura, que, alarmados, estão tentando deturpar a verdade dos fatos.

a) ELOY DUTRA
Chefe do Gabinete da Presidência

Banco Econômico da Bahia S.A.
FUNDADO EM 1834
O mais antigo estabelecimento de crédito do País.
SUCURSAL — RIO:
ASSEMBLEIA, 83
Telefone: 52-8179

MÓVEIS
A PREÇOS DE FÁBRICA

Dormitório Mexicano ...	Cr$ 13.000,00
Dormitório Chipendale ...	Cr$ 18.000,00
Dormitório Francês ...	Cr$ 20.000,00
Sala de Jantar, Mexicano	Cr$ 13.000,00
Sala de Jantar, Chipendale	Cr$ 18.000,00
Sala de Jantar, Francês ..	Cr$ 19.000,00

Grande variedade de conjuntos e peças avulsos, para pronta entrega. Executa-se, também, sob encomenda, em qualquer estilo.

Facilita-se o pagamento

MÓVEIS GLOBO
Rua do Catete, 137

Panorama Econômico — NO BRASIL E NO MUNDO

Problemas do algodão

A Sociedade Rural Brasileira, na sua última reunião, tomou conhecimento do que se passa em tôrno da cultura algodoeira. E seria, segundo resume um comunicado da «Asapress», que a Secretaria da Agricultura de São Paulo adotou, em tempo, providências para a produção e expurgo de sementes selecionadas e consequente distribuição, por intermédio das Casas da Lavoura, aos lavradores interessados. Êstes, porém, desanimados ante as perspectivas pouco favoráveis dessa cultura no ano agrícola que se inicia, em face da falta de garantia de preço compensador, estão propensos a abandonar a cotonicultura para se dedicarem a outras lavouras.

Considerando essa situação, o sr. Acácio Gomes, diretor do departamento especializado da SRB, fêz um retrospecto da situação, lembrando que, em 1935, produzimos cêrca de cem milhões de quilos de algodão. E, de ano para cá, até 1944, a produção foi subindo sempre, chegando nesse ano a se produzir 461.425.000 quilos. A partir de 1945, porém, a produção declinou de maneira alarmante e, em 1950 regrediu para 165.149.000 quilos, apenas.

Acentuou o orador que são diversas as causas dêsse rebaixamento, sobressaindo entre elas a falta de sementes efetivamente selecionadas, em virtude da desorganização dos serviços oficiais, das más condições meteorológicas, de surtos de pragas, erosão etc. E, depois de lamentar êsse fato, declarou que planos não faltam, como não faltam terras apropriadas, técnicos e agricultores. Falta-nos, isto sim, ação enérgica e uniforme, não podendo ser assim consideradas providências esparsas adotadas esporàdicamente.

«As autoridades — disse — têm se empenhado em conceder financiamento aos lavradores. Trata-se de providência básica para a produção, não há dúvida, mas insuficiente para resolver o problema da lavoura. O que cumpre às autoridades é proporcionar aos plantadores orientação técnica, equivalente mesmo ao ensino de como aplicar bem o financiamento».

Não será alterado o sistema cambial do Brasil

PÔRTO ALEGRE, 29 (Asap.) — Em entrevista concedida em Nova York à "Fôlha da Tarde", desta capital, o sr. José Maria de Alkmim declarou que não há outras razões em sua ida aos Estados Unidos, a não ser participar da reunião conjunta do Fundo Monetário Internacional. Declarou após, incisivamente, não pretender de forma alguma alterar o sistema cambial do Brasil, referindo-se, a seguir, à política do café, afirmando que procurará, por todos os meios, estabilizar os preços do produto.

Após outras considerações, finalizou o Ministro: "A situação de câmbio que atualmente temos é uma situação que há muitos anos não desfrutamos. Não devemos em atrazo um cruzeiro sequer a qualquer moeda e a qualquer país. Todos os nossos compromissos estão rigorosamente em dia. Nossas dificuldades são em cruzeiros e são internas.

Depois de muitos embaraços na aplicação e expansão do crédito, o que devemos, agora, é prosseguir na política iniciada há quase oito meses, qual seja a de reservar nossos recursos para refôrço de nossa economia, estimulando a produção agrícola, que está absolutamente necessitada de crédito a prazo longo e taxa razoável que contribua para o barateamento da nossa produção".

A posição do café brasileiro na França

PARIS, setembro — A posição do café brasileiro na França, cuja importância foi fixada num teto de 800 mil sacas pelo acôrdo comercial entre os dois países, foi objeto de uma minuciosa análise elaborada pelo sr. Mário Saladini, Chefe do Escritório Comercial do Brasil em Paris. Em primeiro lugar, o estudo aborda o mercado do café na França, assinalando a particularidade de grande importância para o Brasil, segundo o qual o consumidor francês está habituado a uma mistura de cafés ordinários com aquêles de boa qualidade. Essa característica se acha expressa nas seguintes cifras: para 65% em média de cafés de má qualidade, a França importa cêrca de 35% dos melhores tipos. Os cafés de tipo inferior vêm de territórios franceses do ultramar, e os tipos superiores quase que exclusivamente do Brasil. No ano de 1955, de uma importação total de .. 1.790.687 quintais métricos de café, o Brasil contribuiu com .. 443.337 quintais-métricos, que correspondem a 738.888 sacas. Por ordem de importância, o Brasil situou-se como o segundo fornecedor de café à França, depois da África Ocidental Francesa, de onde foram exportados para a metrópole 630.718 quintais métricos no referido ano. Madagascar e o Camerum situaram-se em terceiro e quarto lugares, respectivamente. Êsses quatro países figuraram com a cifra de 85% nas importações de café da França em 1955. Os 15% restantes distribuiram-se por outros territórios franceses e outros países latino-americanos, afora o Brasil.

Essas linhas gerais das importações francesas de café no ano passado conservaram-se, com ligeiras oscilações, durante o primeiro semestre de 1956.

Dos referidos dados, conclui a análise que o Brasil tem no mercado francês uma posição privilegiada, pois os tipos superiores de café consumido na França procedem quase que exclusivamente do Brasil, e é o produto brasileiro que dá o nome do café consumido na França.

Outra particularidade essencial do mercado do café na França e o fato de o consumo vir seguindo uma linha ascendente constante. Assim, de 151.679 toneladas consumidas em 1951, o consumo passou para 179.068 toneladas em 1955, e 90.133 toneladas no primeiro semestre dêste ano.

No tocante à política protecionista do govêrno francês, observa a análise que, em virtude das particularidades do mercado, já enumeradas, não é de molde a conduzir à auto-suficiência com o produto das colônias. Assim, é pouco provável que essa política venha a afetar a posição do café brasileiro no mercado francês, no período da vigência do atual acôrdo.

Finalmente, referindo-se ao limite de 800 mil sacas estabelecido pelo recente acôrdo comercial, conclui a análise que o convênio deixa uma margem de expansão para as exportações brasileiras da ordem de 60 mil sacas, relativamente ao ano passado, quando a importação da França ao Brasil foi de 738.888 sacas. Aplicado o limite ao primeiro semestre de 1956, essa margem seria superior a 90 mil sacas. — (A. N.)

COLUNA BANCÁRIA

Realizou-se no dia 16 do corrente a inauguração solene da praça de esportes do Conjunto Bancário de Madureira que tomou o nome do saudoso almirante Valdemar Mota, pai do dr. Enos Sadock de Sá Mota, atual Presidente do Instituto dos Bancários. Presente ao ato, o dr. Sadock foi convidado a descerrar a placa, oferecida pela Associação Atlética Bancários de Madureira, com os seguintes dizeres: "Praça de Esportes Almirante Valdemar Mota, homenagem da AABM — 16/9/56".

Do vasto programa comemorativo, pudemos destacar a passeata escolar, o almôço oferecido aos visitantes e nos primeiros jogos de basquete e volibol realizados na quadra recém-inaugurada.

ATENDIDOS PELA PRESIDÊNCIA DO IAPB

Maria Dora Brayer Monteiro, Emil Soares, Djalma Esteves, Paulo Guimarães e Silva, Heliete da Silva, João Evangelista G. Oliveira, Urbano Cirino da Silva, José Viçoso Nogueira da Gama, Alberto Reveles, Manoel Marcos Gomes, Valdir Santana, Nilson Morão de Sousa, Alberto Diniz, Edmés Joffely, Dilmor Renzetai Regis, Rubem Nunes, Valdomir da Costa Lima, João Martins, Mário Junz, Evaldo Miranda Rocha, Terezinha Geraldo de Moraes, Manoel Dias Quaresma, Andiana de Miranda Kono, Luis Oliveira, Venceslau Moreira, Guaco Gomes, Herbert Castelo Branco.

FESTIVAL DO LAR em CASSIO MUNIZ
tal como a sua desejava!

FOGÕES À GÁS DE RUA OU ENGARRAFADO DAS MELHORES MARCAS, DIVERSOS MODÊLOS À SUA ESCÔLHA, AGORA COM AS MAIORES FACILIDADES DE PAGAMENTO!

FOGÃO **COSMOPOLITA**
Modêlo Standard com 3 bocas, estufa aberta e grande fôrno com prateleira interna. Ideal para cozinhas pequenas. Com instalação de gás engarrafado.
apenas **500,00** de entrada

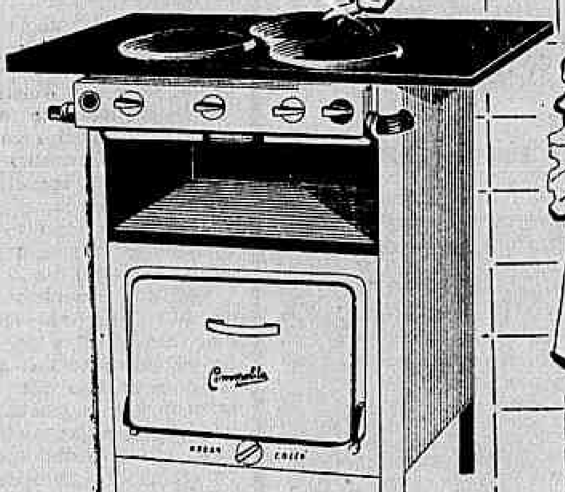

APENAS 500, DE ENTRADA
para qualquer modêlo

FOGÃO **SEMER**
Com 4 bocas, modêlo especial com fôrno duplo de ...... 0,48 x 0,41 x 0,36. Com instalação de gás engarrafado.
apenas **500,00** de entrada

FOGÃO **SEMER** Modêlo «kitinete» com 2 bocas para ser utilizado em cima da mesa, nas cozinhas pequenas. Leve e extremamente portátil. Com instalação de gás engarrafado. apenas **500,00** de entrada

e suaves prestações mensais, inclusive a instalação completa e imediata de gás engarrafado Minasgás, em qualquer domicílio. Temos também das afamadas marca SEMER, COSMOPOLITA, ELCO, PATERNO, BRASIL, SUNLIGHT, para gás de rua ou engarrafado, os tipos com: 1, 2 ou 3 bocas nos modêlos de mesa. 2, 3, 4, 6 e 8 bocas nos modêlos Standard e Luxo.

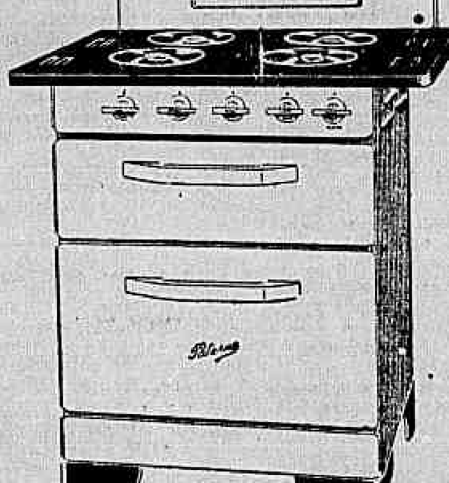

FOGÃO **PATERNO** 4 BOCAS
Modêlo luxo, de fino acabamento. Fôrno e estufa isolados com lã de vidro. Novo processo de esmaltação a fogo. Com instalação completa de gás engarrafado.
apenas **500,00** de entrada

FOGÃO **COSMOPOLITA** SUPER LUXO
Com 6 bocas, 2 fôrnos e 1 estufa grande. Tampa esmaltada para proteção das bocas, formando ampla mesa. Com instalação de gás engarrafado.
apenas **500,00** de entrada

FOGÃO **BRASIL** 4 BOCAS
Inteiramente esmaltado, estufa com porta e amplo fôrno. Com instalação completa de gás engarrafado.
apenas **500,00** de entrada

FOGÃO **ELCO**
Modêlo gabinete com 2 bocas, estufa aberta e fôrno com isolação de lã de vidro. Com instalação de gás engarrafado. apenas **500,00** de entrada

Visite no 1.º andar o Departamento de Artigos Domésticos de Cassio Muniz e consulte os nossos planos de pagamento

CASSIO MUNIZ S.A.
CASSIO MUNIZ
Rua Senador Dantas, 74

MÓVEIS MODERNOS

ESCOLHA EM NOSSO ESTOQUE OU ENCOMENDE A SEU GÔSTO

NOSSOS PREÇOS SÃO DE FÁBRICA

ESPECIALIDADES DA CASA E MIL E OUTRAS PEÇAS

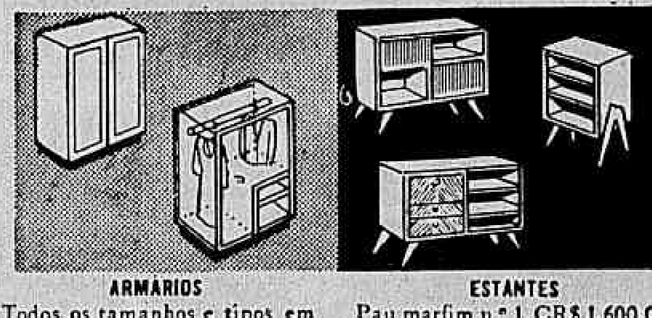

ARMÁRIOS
Todos os tamanhos e tipos em peroba ou pau marfim a partir de ...... CR$ 3.800,00

ESTANTES
Pau marfim n.º 1 CR$ 1.600,00
Estante n.º 3 CR$ 2.600,00
Estante-Bar n.º 6 CR$ 3.600,00

SOFA-CAMA
Belíssimos tecidos, a partir de CR$ 3.960,00. Poltronas-camas a partir de ...... Cr$ 1.950,00.

ARMARIOS EMBUTIDOS
Fabricamos e instalamos de todos os tipos. Orçamentos grátis

CÂMA-ESTANTE
Embutida. Peroba ou marfim. Completa a partir de ...... CR$ 3.950,00

BUREAU - Pau marfim
A partir de ...... CR$ 3.800,00
Poltronas c/braço CR$ 1.650,00
Estante pau marfim ...... CR$ 1.850,00

VENDAS A VISTA E A PRAZO

CASA WALTER

Rua Ministro Viveiros de Castro, 72-A - Tel. 37-7564
COPACABANA - (Entre Lido e Barata Ribeiro).

Estou deixando o 'Diário Carioca' Esta redação foi a minha casa

Sociedade — Jacinto de Thormes

VOU deixar o DIARIO CARIOCA. Vou deixar esta mesa, esta cadeira, êste convívio, êste cafèzinho. Sairei por aquela porta. São 12 anos que passaram desde que o Prudente de Morais Neto levou-me para a velha casa da Praça Tiradentes. Sei que na História do DIARIO CARIOCA, na sua vida de batalhas, de idealismo, de renovações, de sofrimentos eu tenho o meu nome, pequeno, porém, garantido. Confesso que me orgulho disso mais do que quasi tôdas as outras coisas de que me orgulho. Está claro que a participação sempre foi simples, o meu lugar será modesto. É verdade que recebi e aprendi muito mais do que colaborei. Só no DIARIO CARIOCA eu poderia inventar palavras, criar neologismos, mudar o sentido e a velocidade da crônica social, sem que isso provocasse revoltas ou advertências. Ao contrário. Davam-me a primeira página. Colocavam pela primeira vêz na história do jornalismo brasileiro a coluna social na cara do jornal. É um jornal que (não se esqueçam) tinha, e tem, na sua cara o sorriso, a subtileza, a coragem e o estilo daquêle que é inevitàvelmente o maior dos jornalistas brasileiros. Quando inventei as 10 Mulheres Mais Elegantes do Brasil fiquei espantado ao ver que o Danton, o Pompeu e os outros estavam entusiasmados com a idéia do assunto ocupar quasi tôda a página de proa. O próprio artigo do senador teve que ser paginado com aperto para dar lugar a uma ou outra senhora mais gorda. E assim continuou todos os anos até virar tradição.

Jamais encontrarei uma redação mais camarada, mais amiga. Se não fôsse tão lugar comum eu diria que o DIARIO CARIOCA é uma família, com poucas brigas e nenhuma inveja. Êste jornal não pertence rigorosamente a ninguém, não tem patrão no sentido severo da palavra. Quem for bom aqui faz escola. Quem não for bom fica encabulado e sai. E eu participei de uma sexta página onde frequentaram homens como Rubem Braga, Paulo Mendes Campos, Antônio Bento, Antônio Maria, Otto Lara Resende, Ricardo Galeno, Fernando Sabino, e tantos bambas. Disso tudo me orgulho. Dos bons e dos maus momentos.

Agora chegou o momento de sair. Não briguei, não zanguei, ninguém me mandou embora. Vejo o Pompeu de Sousa, gordo, risonho traçando novos planos. Êle jamais envelheceu um centímetro que fosse. Continua tão moço, jovem como essa ótima rapaziada que faz parte daquilo que eu há pouco disse: o DIARIO CARIOCA não tem "patrões" não tem "medalhões". O DIARIO CARIOCA renova-se sempre, sempre, sempre. Só a juventude do Pompeu, do Castelo, do Tico, dos outros pode continuar. É a maneira de sobreviver nesta casa. É o espírito que reina aqui. Os velhos de espírito, os que não renovam vão caindo fora.

Eu estava vivendo na rotina. O que até três anos atrás era revolucionário envelheceu depressa. Houve imitações demais, gastaram os métodos, exploraram as frases, vulgarisaram os assuntos, a coisa ficou fácil, rendosa e sem graça. Lancei os assuntos de sociedade no rádio e agora na televisão. A epidemia espalhou-se pelo Brasil e vejo pelos recortes do "Lux-Jornal" que o que é publicado aqui vai sendo reproduzido de jornal em jornal, pelo interior, nas capitais. O colunismo virou samba de Jorge Veiga, debate de Academia de Letras, discurso de Parlamento, preocupação de muita gente, leitura de muita gente. Inventou-se vocabulários, criou-se lugares, beneficiou-se obras. Houve promoção de pessoas a figuras nacionais. Tudo isso deve-se inicialmente e com mais intensidade a êste jornal que tem sido o renovador contínuo do jornalismo moderno dêste país. É um processo e um lema.

Deixo o meu lugar com uma macambuzia saudade. Deixo o meu lugar para os mais moços. Vou tentar ser mais moço noutro lugar. (Bola pra frente).

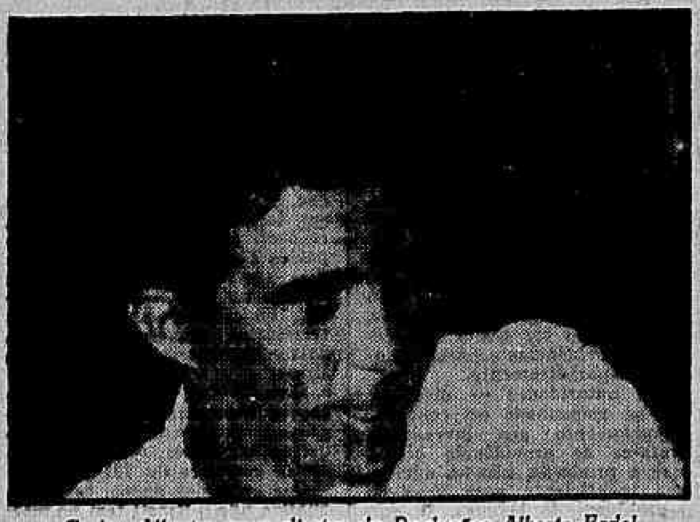

Carlos Alberto, novo diretor de Produções Alberto Fadel

TV

Murillo Neri

Produções

AGORA sob a direção da dupla Carlos Alberto-José Brasil Câmpio, tivemos mais uma produção de Alberto Fadel com a participação da orquestra Tabajara de Severino Araújo. Na seção "Em busca dos milhões", cópia fiel do "Céu é o limite", tivemos cinco candidatos que, apesar de responderem acertadamente às perguntas que lhes foram formuladas, não ofereceram qualquer sensação nova aos telespectadores, uma vez que se acha essa seção demasiadamente explorada na televisão. Rosita Gonçales emprestou um pouco de sua graça, cantando três números de seu repertório. A novidade do programa foi a apresentação de "TV Mistério", de Luís de Lima, com a colaboração de Wilson Viana, Celeneh Costa e Arnaldo Sales em "Camarão com môlho". Muito boa a direção de TV de Carlos Alberto, elevando consideràvelmente o nível das "Produções" Duarte de Morais fêz a "charadinha do dia" e a apresentação estêve a cargo de Fausto Serpa.

Canções do Brasil

NA programação vespertina da Tupi, Fernando Garcia apresentou com Paulo Bob, Mara Silva, Gilberto Alves e Garotos da lua, um programa que semanalmente focalizará a música de uma região do Brasil. "No ensaio geral" tivemos o samba e na próxima apresentanção teremos as melodias do nordeste. A idéia é boa e dá margem a boas produções.

A história da semana

O PROGRAMA elaborado por Jason César, cujo principal objetivo é divulgar os trabalhos de nossos literatas, fará sua estréia brevemente na TV-Rio com um original de Carlos Drumond de Andrade.

Os melhores

CANTORA — Maria Helena Raposo, na interpretação de "Melancolie", no programa "Festival de Emoções" da TV-Rio.

CANTOR — Silvio Caldas, em sua estréia segunda-feira, na Tupi.

ANIMADOR — J. Silvestre, sempre sóbrio e seguro nas apresentações de "O céu é o limite", através o canal 6.

DIRETOR DE TV — Carlos Alberto, em Produções Fadel, quinta-feira no canal 13.

CENÓGRAFO — Pernambubuco de Oliveira no programa de Doris Monteiro, sexta-feira, TV-Tupi.

MÚSICO — Muraro, em "Teclas brancas e pretas", produção de Celestino Silveira, na programação matinal de segunda-feira da Tupi.

PRODUTOR — Urbano Lóes, com a estréia de "Você confia em sua mulher?", têrça-feira, no canal 6.

ILUMINADOR — Ozen Sermet, na apresentação de Doris Monteiro, sexta-feira.

NARRADOR — Gontijo Teodoro, nas edições do Repórter Esso.

GARÔTA-PROPAGANDA Vilma Rocha, da TV-Tupi.

CÔMICO — Hamilton Ferreira, em "Encrenquinha", quinta-feira, na programação vespertina do canal 6.

CONJUNTO — Conjunto Farroupilha, apresentado sábado pela Tupi.

Teatro

Francisco Pereira da Silva

"HAMLET" NO MUNICIPAL

Quinta-feira, 4 de outubro, às 21 horas, no Teatro Municipal, a Companhia Nídia Lícia-Sérgio Cardoso apresentará "Hamlet", de Shakespeare, em tradução de Péricles Eugênio da Silva Ramos.

Cada sócio tem direito a um convite, que será entregue na Secretaria da STA, nos dias 1 e 2 de outubro, das 13 horas em diante.

SAI DO CARTAZ

Termina hoje na Tijuca a temporada relâmpago de Odilon, que agora apresenta a popularíssima peça de Pedro Bloch "Irene", protagonizada por Conchita de Moraes.

Apesar do êxito verificado, Odilon é obrigado a abandonar a zona Norte em virtude de compromissos anteriormente assumidos.

"TEM AREIA NO BIKINI"

Walter Dávila voltou a triunfar com a segunda revista da temporada em seu Teatro Follies, "Tem Areia no Bikini", um original de Floriano Faissal e Mário Meira Guimarães. O espetáculo oferece um desfile de lindas mulheres como poucas vêzes se viu num teatrinho de Bôlso. São atrações do espetáculo: Moreira da Silva, Irmãs Marinho e o Trio Nagô.

"BOTANDO PRA JAMBAR!..."

No Teatro Recreio está alcançando grande sucesso a nova produção de Walter Pinto "Botando pra Jambrar!...", de Luís Iglésias, Walter Pinto e Mário Meira Guimarães. Público numeroso está assistindo a nova revista, cuja parte cômica é defendida por Grande Otelo, José Vasconcelos, Pedro Dias, Paulo Celestino e Carlos Malo. Nélia Paula tem também ótima atuação em "Botando Pra Jambrar!...", que hoje e amanhã, sábado e domingo, será dada ao público com vesperais de preços reduzidos.

"LOTÁRIA", NO SERRADOR

O público ri durante duas horas com a deliciosa comédia "Lotária", crítica gostosa à atual sociedade carioca.

Eva Todor tem neste espetáculo um dos seus trabalhos mais engraçados em sua carreira de sucessos.

Intervém ainda no desempenho de "Lotária": Manuel Pêra, Jorge Dória, Paulo Goulart, Samaritana Santos, Lêda Vale e Armando Rosas.

VOLTOU AO CARTAZ

Voltou ao cartaz em diversas cidades dos Estados Unidos a célebre peça de Patrick "A Casa de Chá do Luar de Agôsto", detentora de alguns dos maiores galardões conferidos a obras teatrais.

Entre nós "A Casa de Chá do Luar de Agôsto" continua com sucesso no Ginástico, batendo todos os recordes de receitas dos anteriores espetáculos do Teatro Brasileiro de Comédia.

"NONÔ, VAI NA RAÇA" VESPERAL

A revista recém-estreada no Teatro Carlos Gomes "Nonô, Vai na Raça", será apresentada hoje, em vesperal, além das duas sessões noturnas. O atual espetáculo é melhor que o anterior e nos mostra bons números dos cômicos Zeloni, Chocolate, Berta Loran, Costinha e Nick Nicola. Renata Fronzi, a estrêla, tem também boa atuação em "Nonô, Vai na Raça" que possui bons quadros. No quadro Josefina a querida estrêla recebe os melhores aplausos.

CURSO DE ESPECIALIZAÇÃO TEATRAL PARA PROFESSORES

Terça-feira próxima, dia 2 de outubro, às 17 horas, no Auditório do Ministério da Educação, será dada a 42.ª aula do curso, com duas lições: Psicotécnica, composição dramática dos personagens e Arte de Dizer — Côro falado.

REUNIÃO DA ABCT

Segunda-feira, 1 de outubro, às 17 horas, na sede da SBAT, a Associação Brasileira de Críticos Teatrais realizará a sua segunda reunião geral mensal, para debate de assuntos ligados ao Terceiro Congresso Brasileiro do Teatro.

Ciência ao alcance de todos

Prestigiadores do mundo animal

SABEMOS que numerosas espécies biológicas, sobretudo os animais, apresentam uma semelhança mais ou menos aproximada com outros organismos vegetais ou animais, com os objetos que os rodeiam ou com o substrato em que se encontram.

Esta semelhança é, às vêzes, surpreendente, tanto que em certos casos é difícil distinguir um animal mimético dos objetos que o rodeiam ou discernir entre as espécies zoológicas.

Não existe acôrdo entre os biologistas no tocante ao que se deva considerar como mimetismo. Para muitos, só estaríamos em presença de mimetismo quando um animal se assemelhasse a outro, na forma, côr e comportamento, ao passo que para outros, se enquadrariam ainda sob tal denominação, seja a simples semelhança entre a côr apresentada por um animal e o meio em que habita, seja a semelhança existente entre um animal e objetos do meio.

Para os primeiros os dois últimos tipos de semelhança constituem, respectivamente a homocromia e o mesoidismo ou homocromia mimética, ao passo que para os outros a diferença entre êsses fenômenos seria apenas de grau.

A finalidade do mimetismo é fornecer aos animais imitadores um meio de proteção de alguma espécie, isto é, ocultá-los à vista de seus inimigos, ou fazê-los passar por sêres em estado de se defenderem ou de serem devorados.

AS causas determinantes do mimetismo, são muito discutidas, estando as idéias divididas entre os finalistas e os determinístas.

Para os primeiros, tem o mimetismo por objetivo fazer com que o animal mimético passe despercebido para suas prêsas ou para seus inimigos naturais.

Um animal inofensivo que imita a outro que está provido de defesas ou tem mal sabor ou odor, pode despistar aos animais que se nutrem dele.

Para os determinantes, os casos de mimetismo zoomórfico (quando o animal se aprece mais ou menos exatamente com animais de outra espécie), se devem à uma similitude de evolução de espécies distintas que, tendo seus antecessores caracteres muito distintos, sofreram uma evolução convergente que levou os descendentes a coincidir mais e mais em seus caracteres exteriores.

O mimetismo topomórfico (quando o animal se parece aos objetos que o rodeiam ou imitam o especto ou coloração do meio) seria determinado pela influência do meio ambiente coadjuvado pela seleção natural. Isto se explicaria pela influência de animais, entre êles o camaleão que muda com facilidade sua coloração de acôrdo com o do meio ambiente.

E' muito difundida a opinião de que o animal que imita outro encontre nêsse disfarce uma vantagem, pois, não sendo reconhecido, poderia mais fàcilmente defender-se dos inimigos, ou atacar a prêsa.

Deve-se notar que, para o disfarce ter a vantagem que se lhe atribui, seria preciso que os animais tivessem impressão sensorial igual à nossa, o que parece não se verificar, diante do que nos é dado presenciar na natureza e em experiências.

Também a questão dos meios de defesa ocultos não procede, pois se na própria espécie humana os gostos variam tanto, não podemos afirmar que um animal se acha bem defendido dos seus inimigos comuns, pelo simples fato de apresentar um cheiro, ou um sabor que repugna a nós; aliás, o exame do conteúdo do estômago de insectívoros, revelando alí se encontrarem, também, cadáveres dêsses supostos animais bem defendidos, mostra quão errada é essa suposição.

DEVEMOS ainda notar que nas considerações a respeito do mimetismo, só costumamos levar em conta as semelhanças de côr ou de côr e forma, isto é, as percebidas pela visão, deixando de lado outras modalidades de semelhanças, como por exemplo, as de cheiro, talvez mais importantes, e de outras mais de que até não suspeitamos a existência.

As "elegantes" vão ao Maracanã Ela precisa de baton...

A srta. Alda Ortega "Miss Elegante Bangu do Botafogo" está com os cabelos côr de alface

A NOITE de sexta-feira sucedeu superlotada de sorrisos nos salões do Flamengo. A srta. Ana Maria Carneiro, que é a "Miss Elegante Bangu rubronegra", homenageou 44 das 55 concorrentes a êste título de elegância. O meu caderninho funcionou anotando: o "play-boy" Plininho Carvalho todo "in love" com a lourissima e bonita srta. Maria Alice Cesarino "Miss Elegante Bangu do Clube da Aeronáutica"; aquêle vestido rosa todo justo e muito "marã", da srta. Lieselotte Cornibis, "Miss Elegante Bangu de Pernambuco"; a srta. Alda Ortega, "Miss Elegante do Botafogo", com os cabelos completamente côr de alface; a bonita (muito mesmo) srta. Roberta Sobreiro, "Miss Elegante Paraiba"; a elegância da sra. Ivone Martins, e muitos, muitos outros. Houve uma apresentação desfilante de tôdas as "elegantes", e foi a srta. Ada Pereira, "Miss Elegante Caiçaras", a mais aplaudida. Foi uma noitada e tanto.

★

LAMENTO informar que o sr. Paulo Renha vai deixar a direção social do Lagoinha Country Club. Paulo foi o melhor diretor social que já funcionou neste clube. No jantar-dançante da próxima sexta-feira, sucederá a despedida do rapaz. Daqui convido todos os associados do Lagoinha para comparecerem nessa noite, porque devemos prestar uma homenagem ao Renha, que soube ser, até hoje, para todos nós, o protótipo do cavalheirismo e da simpatia.

★

ALGUNS colunistas sociais andaram noticiando que o sr. Celmar Padilha estava noivo da bonita srta. Léa Penna. Entretanto, devo informar a vocês que não existe nada em questão de alianças entre os dois. Celmar tem circulado muito com a alfaceana srta. Sandra Martins Reis...

★

RECEBI um telegrama da sra. Lais Sérvio, convidando-me para um coquetel que a Sociedade Teatro e Arte vai oferecer segunda-feira. Estarei lá.

★

CONSELHO para a senhorita Roberta Sobreiro, "Miss Elegante Bangu da Paraiba": menina, você é muito bonita, mas não deve andar com o seu rostinho sem nenhuma pintura. Um pouquinho de "baton" tornaria você muito mais linda ainda.

★

JÁ está sendo construido, em Goiânia, o novo palácio residencial do presidente Juscelino Kubitschek. As obras serão terminadas ainda êste ano.

★

HÁ muito tetmpo, não acontece um jantar-dançante tão desanimado no Iate Clube, como o da última sexta-feira. Havia apenas umas vinte pessoas dançando e jantando. A elegância da srta. Liliam Sousa Campos, dentro daquêle modêlo "vermelhinho", era a única coisa que agradava aos olhos nessa noite.

★

LOGO mais tôdas as candidatas ao título de "Miss Elegante Bangu" estarão assistindo ao jôgo Fluminense e América, lá no Maracanã. A torcida das "misses" também estará presente...

★

AUTA Rojas, "Miss Elegante Bangu do Ceará", é a dona do rostinho mais bonito em circulação nêsse concurso de elegância. Ela é uma das meninas mais bonitas que conheço. Amoreco, amoreco, amoreco.

★

A SRTA. Marli de Azeredo Lopes, que, como noticiei em primeira mão, ficou noiva do jovem Luís Felipe Índio da Costa, recebeu no seu bem decorado apartamento um grupo de amigas para tomar chá e baterpapo. Entre as presentes: Verinha e Ticiana Saboia, Gilda Joppert da Silva, Eliana Moura e Baby Vignolli.

★

BOM dia, Tutsi. Hoje você está estreando mais um ano de idade, e eu não poderia deixar de cumprimentá-la; tudo de bom para você, boneca.

★

LIANE Nascimento. "Miss Elegante Bangu do Ginástico Português", vai receber logo mais no seu clube, tôdas as "misses". Um jantar-dançante vai suceder.

★

NESTE momento, devo estar circulando em S. Paulo. Têrça-feira, estarei superlotado de noticias da paulicéia.

A vida está nos Clubes

Jean Pouchard

★

COMO vocês devem ter notado, minha coluna de hoje está muito borocochô. Acontece que estou completamente fora do meu normal. Estou triste, meus amigos. Sou uma pessoa que adoro a vida, a natureza e as alfaceanas. Mas hoje, não sei porque, uma tristeza profunda tomou conta de mim. (Prometo voltar sorridente de São Paulo). Até já.

No Mundo da Lua

J. Pirilampo

Homenagem

SIMPATICA e feliz foi a homenagem prestada ao jornal "A Noite" pela Rádio Nacional. Nestor de Holanda foi o encarregado do "script" — ótimo, por sinal — que fêz desfilar, ante os microfones, todos os grandes artistas da querida emissôra. J. Pirilampo, entre os convidados, assistiu comovido, às maiores figuras de "A Noite" chorarem de emoção à medida que iam sendo relembrados os fatos — da fundação, aos nossos dias — que conceituaram o bom vespertino. Uma piscada bem forte para você, amigo Nestor, e com lâmpada de 5.000 os sinceros parabéns à Rádio Nacional pela realização do programa.

Acidente

FIQUEI de luz apagada quando aprendi que a querida vedetinha Anilza Leoni, devido a um pequeno acidente não voltará aos nossos palcos, no minimo, por sete meses. Uma piscada desejando-lhe breve restabelecimento, Anilza.

Despedida

JIRAU — Ontem foi a despedida (muito concorrida) do pianista Ribamar. Seu pôsto, agora, será ocupado pelo maestro Kalua, responsável pela partitura musical e execução da mesma, no Teatro Jardel. Uma piscada desejando-lhe sucesso, amigo Kalua.

Cacho

JANETE Jane abandonou, devido as saudades do Rio, a indústria de papéis que tinha na capital paulista De volta, depois de um passeio na igrejinha de S. Conrado, retornou ao "ninho antigo", isto é, aos braços do Alésio Milton — o primeiro. Aprendi que está uma pluma no tratamento: "Lesinho pra cá, Lesinho pra lá, etc..." Isso mesmo, amigo Alésio, faz pé firme, pois o que é do homem... bicho não come". Falou meu amigo Cizenando — o sábio.

Do exterior

LISBOA (pelo telefone particular) — A vedetinha brasileira Glória May teve um belo desempenho na revista estreada sexta-feira passada e que leva por titulo: "O Reboliço", Beatriz Costa justificou, mais uma vez, ser a "menina querida" dos lisboetas, desempenhando o papel principal da peça, com um sucesso surpreendente pois, há muito, se afastara dos palcos. Frisa o meu correspondente particular que a platéia em estrondosa salva de palmas, fazia com que os seus números fossem repetidos várias vezes.

Rádio e Discos

Alberto Rêgo

Obrigado, Brasil

ENCERRANDO as atividades comemorativas do seu vigésimo aniversário, a Nacional realizará hoje, às 18 horas, em plena Praça Mauá, um grandioso «show» intitulado «Obrigado, Brasil». No palanque armado diante do obelisco daquela praça desfilarão Emilinha Borba, Marlene, Angela Maria, Orlando Silva, Ataulfo Alves e Suas Pastoras, Jorge Goulart, Nora Ney e inúmeros outros artistas. Será animado por César de Alencar, Manuel Barcelos, Afrânio Rodrigues, Jorge Curi, Reinaldo Costa e Fernando Jacques.

Porgy and Bess

HOJE, às 17 horas, a Rádio Ministério da Educação transmitirá, em seu programa «Ópera Completa», a obra de Gershwin: «Porgy and Bess». Esta ópera comemora, no dia de hoje, 21 anos de sua primeira apresentação, que se deu a 30 de setembro de 1935, no Colonial Theatre, de Boston.

Hoje é dia

TEREMOS hoje, às 22 horas, mais uma audição do excelente programa «Clube da Música», de Mozart Brandão, através da Tupi. Trata-se de um grandioso programa que deve ser ouvido por todos aquêles que gostam de música popular.

LP de Ciro Monteiro

A TODAMÉRICA está providenciando a confecção de um LP com Ciro Monteiro interpretando sambas do saudoso compositor Geraldo Pereira.

O telefone

ONTEM peguei o telefone e disquei para a residência de Angela Maria e falei com o Milton. Fiquei surprêso. Teriam feito as pazes? Nada disso. E' que o telefone instalado no apartamento de Angela estava no nome dêle. Depois da briga, Milton obteve a transferência e o instalou em sua nova morada.

Pretende

A SINTER pretende comprar os estúdios da Rádio Globo, no Edifício Sul Riograndense, na Av. Rio Branco.

Estréia de Gary Graffman

A VICTOR deverá lançar na próxima semana um LP de doze polegadas, assinalando a estréia, no Brasil, do pianista norte-americano Gary Graffman que, segundo informam, deverá visitar o nosso país em breves dias. Graffman executa «Fantasia em Dó Maior, Opus 15» (Wander), de Franz Schubert, e duas consagradas páginas de Serge Prokofieff, a «Sonata n. 2, Opus 14» e «Sonata n. 3, Opus 28».

Astrologia

Mirokoff

HOJE, 30 — Favorável para viajar e pedir favores e também contratar casamento. Amanhã, será bom para pedir favores como também para encetar negócios. A tarde poderá iniciar viagem.

ACONTECERÁ HOJE E AMANHÃ, AO LEITOR

Seguem-se as possibiliaddes felizes ou não de hoje e amanhã, com horas e números promissores, para os leitores nascidos em quaisquer dia, mês e ano nos períodos abaixo:

PARA OS NASCIDOS:

ENTRE 22 DE DEZEMBRO E 20 DE JANEIRO:

Incertezas e hesitações, pela manhã; a tarde será de melhores augúrios. 11, 20 e 21; 13, 14 e 23 (horas e números).

— Falta de simpatia, hostilidade e reveses inesperados. 10, 12 e 14; 91, 93 e 95 (horas e números).

ENTRE 21 DE JANEIRO E 18 DE FEVEREIRO:

Possibilidades de lucros, situações favoráveis, sob nodos os aspectos. 11, 13 e 15; 38 41 e 51 (horas e números).

— Embaraços, irritação e desilusões, 2, 16 e 23; 60, 79 e 86 (horas e números).

ENTRE 19 DE FEVEREIRO E 20 DE MARÇO:

Espírito preocupado pela manhã; a tarde e a noite serão favoráveis. 16, 18 e 20; 18, 27 e 47 (horas e números).

— Oposição, saúde precária e desilusões. 7, 9 e 11; 34, 35 e 50 (horas e números).

ENTRE 21 DE MARÇO E 20 DE ABRIL:

Exito nos negócios e aspirações grandiosas. 1, 2 e 3; 19, 20 e 30 (horas e números).

— Dia impróprio para viagem e para encetar novos negócios. 9, 18 e 19; 45, 54 e 64 (horas e números).

ENTRE 21 DE ABRIL E 21 DE MAIO:

Dia contrário, manifestações psíquicas e contrariedades sentimentais. 5, 6 e 7; 22, 23 e 34 (horas e números).

— Resoluções inesperadas e negócios prejudiciais. 2, 6 e 9; 43, 50 e 63 (horas e números).

ENTRE 22 DE MAIO E 21 DE JUNHO:

Dia contrário. Confusão psíquica, neurastenia e contrariedades por causa de realizações impensadas. 8, 17 e 24; 35, 44 e 51 (horas e números).

— Manhã de aborrecimentos: a tarde será melhor. 19, 20 e 21 28, 38 e 48 (horas e números).

ENTRE 22 DE JUNHO E 21 DE JULHO:

Dia aturdido, expectativa de novos rumos e dores de cabeça, à tarde 2, 11 e 12; 64, 75 e 48 (horas e números).

— Assunto novos. Dia propício para tratar de assuntos jurídicos. 20, 21 e 22; 19, 20 e 31 (horas e númreos).

ENTRE 22 DE JULHO E 22 DE AGOSTO:

Contrariedades, riscos de queda e desarmonia no lar. 22, e 23 e 24; 70, 77 e 87 (horas e números).

Perturbações psíquicas, saúde abalada e acontecimentos impressionantes, 9, 10 e 12; 18, 28 e 30 (horas e números).

— Desídias conjugais, mente exausta, afeições e riscos de prejuízos morais e materiais: 10, 11 e 12; 19, 29 e 57 (horas e números).

ENTRE 23 DE AGOSTO E 23 DE SETEMBRO:

Sorte em todos os empreendimentos, natureza nova e elevação social. 13, 15 e 19; 23, 33 e 37 (horas e números).

— Caminhadas perdidas, desgostos. 16, 17 e 18; 61, 71 e 81 (horas e números).

ENTRE 24 DE SETEMBRO E 21 DE OUTUBRO:

Manhã agradável, a tarde e a noite serão de maus augúrios. 16, 17 e 18; 79, 80 e 90 (horas e números).

— Alegria, satisfação e acontecimentos felizes. 4, 6 e 8; 40, 60 e 80 (horas e números).

ENTRE 22 DE OUTUBRO E 20 DE NOVEMBRO:

Recebimentos e notícias auspiciosas. 9, 11 e 13; 53, 63 e 76 (horas e números).

— Apreensões, distúrbios orgânicos e riscos de acontecimentos violentos. 11, 13 e 14; 10, 22 e 23 (horas e números).

Registro

ANIVERSARIOS

FAZEM ANOS HOJE

SENHORES:

Eurico Carvalho Cordeiro; tenente-brigadeiro Armando Trompowsky, Ministro do Supremo Tribunal Militar; brigadeiro Nero Moura; desembargador Ribas Carreiro; capitão Orlando Gonçalves S. Silva Araújo; Rui Ferreira de Queiroz; Antônio Moreira da Rocha; David Almeida; Alvaro de Oliveira; Fernando Veloso; Ciro da Silva; Péricles de Sousa; Antônio Meneses; Leôncio Ribas Marinho; Aníbal Bandeira; Manoel Francisco de Sousa; Alfredo Júlio Rodrigues; Sebastião Godinho; Fausto Rivera Cardoso; Albino da Silva Bandeira; Josias Carneiro Leão; Epaminondas Martins; dr. Pedro Pernambuco Filho; dr. Manoel Vargas Neto; J. F. Pires de Carvalho; Eurico de Carvalho Cordeiro; Tertuliano de Sousa; Nicolau Bachá, industrial; Juraci Ferreira da Costa; Hélio Carlos de Araújo; confrades Arly Torelli; Rubens Pereira dos Santos; Cláudio Germano Hasslocher; Francisco Domingues Carneiro.

SENHORAS:

Beatriz dos Santos Lima; Honorina Coelho Fraga; Maria Emília Pereira Coutinho Burlamaqui; Alda Monteiro Borea; Olga Braga Mollinaro; Edméa Moreira Ferreira.

MENINOS:

Paulo Cesar, filho do casal Dulce Sarmento Ferreira-Nelson Ferreira.

MENINAS:

Completa hoje 13 anos a menina Lêda Maria Borges Forjaz, aluna do Colégio Guanabara e que representou êsse educandário no Dia do Papai. A aniversariante é filha do casal dr. Peddro Forjaz-Ofilia B. Forjaz.

FAZEM ANOS AMANHÃ:

SENHORES:

Almirante Regis Bittencourt; Carlos Fernando Leckis Lôbo; dr. Eduardo Lemos; Amélio Brandão; Aloísio Hosken; Manuel Dias Pinho; Antônio Pereira Ferraz jornalistas srs. Luiz Seizano; Américo Repetto;

SENHORAS:

Sam Brower e Adolfo Cesar da Silveira.

Solange França; Hilda Guimarães; Maria Eugênia Ribeiro; Marta Vilalonga e Maria Manhães.

CASAMENTOS

SR. NESTOR AUGUSTO MIRANDA-SRA. IGNEZ MARIA DE JESUS — Realiza-se hoje, às 11 horas, na Igreja de N.S. da Glória do Outeiro, na Ladeira da Glória, o enlace matrimonial do sr. Nestor Augusto Miranda, com a sra. Ignez Maria de Jesus, que receberão cumprimentos na igreja.

EXPOSIÇÕES

O jovem pintor Wagner Fréguas, dileto aluno do saudoso professor Levino Fanzeres, que agora se encontra à frente da Colmeia de Pintores do Brasil, juntamente com o prof. Heloisio Noronha, vai realizar, em novembro vindouro, uma exposição de seus trabalhos na cidade de Vitória, Espírito Santo. Nessa sua mostra de arte, o jovem artista vai expôr mais de cinquenta telas, das quais se destacam lindos recantos da Cidade Maravilhosa.

ELEIÇÃO DE RAINHA

O Esporte Clube Krinos, agremiação dos funcionários dos Laboratórios Krinos, com sede na Rua Senador Alencar 107, em São Cristóvão, está promovendo a escolha de sua Rainha. Dentre as mais cotadas candidatas no cetro, em certame renhido que ali se está efetuando, destaca-se a srta. Elza, do departamento de propaganda, que vem mantendo a liderança nas apurações do Concurso.

RECEPÇÕES

O sr. Francisco Batista de Assis e a sra. Maria Batista de Assis, no ensejo do transcurso do 15.º aniversário de sua filha Miranê Batista do Assis, oferecerão amanhã, 1.º de outubro, nos salões do Kosmo Country Clube, na Vila da Penha, uma recepção às pessõas de suas relações de amizade.

Ondas Musicais

A MÚSICA IMORTAL TRANSMITIDA PARA TODO O BRASIL ATRAVÉS DA RÁDIO NACIONAL EM CADEIA COM AS RÁDIOS MAUÁ, ROQUETE PINTO E VERA CRUZ: HOJE às 22,05 hs.

LIGHT

FAÇA SEU DEPÓSITO NO Banco Auxiliar da Produção S. A. Travessa do Ouvidor n.º 12 BAP

PÉROLAS CULTIVADAS LEGÍTIMAS

Colares de pérolas e pérolas soltas grande sortimento, importação direta a preços baratos. Av. RIO BRANCO, 173, 4.º andar

CARTAZ

TEATROS

CARLOS GOMES — 22-7581 — "Nonô Vai na Raça"; às 20 e 22 horas; vesp. às quintas, sábados e domingos, às 16 horas.
COPACABANA — 58-1818 — "Aconteceu Naquela Noite"; às 21,30 horas. Vesperais às quintas, sábados e domingos às 16 horas.
DULCINA — 32-5817 — "Entre Quatro Paredes", às 21 horas. Aos sábados, sessões às 20 e 22 horas; vesperais às quintas e domingos às 16 horas.
FOLIES — 27-8216 — "Tem Areia no Bikini"; às 20 e 22 horas. Vesperais aos sábados e domingos às 16 horas.
GLORIA — 22-8016 — "Chi, Mademoiselle, Chi. Às 21 horas; vesp. às quintas, sábados e domingos às 16 horas.
GINÁSTICO — 42-4090 — "A Casa de Chá do Luar de Agôsto"; às 21 horas. Vesperais às quintas, sábados e domingos, às 16 horas.
JARDEL — 27-8712 — "Está em Tôdas"; às 20 e 22 horas; vesp. aos sábados e domingos às 16 horas.
JOÃO CAETANO — "Kalanga"; às 21 horas; Vesperais às quintas, sábados e domingos às 16 horas.
MUNICIPAL — 22-3103 — "Opera de Pequim"; às 21 horas.
MADUREIRA — "Vira o Disco" às 21 horas.
RECREIO — 22-3164 — "BOTANDO PRA JAMBRAR"; às 20 e 22 horas. Vesp. às quintas, sábados e domingos, às 16 horas.
REPUBLICA — 22-0272.
RIVAL — 22-2721 — "A MULHER DAS QUINTAS-FEIRAS"; às 21 horas. Em vesp. às quintas, sábados e domingos, a peça infantil "A Menina Sem Nome".
SERRADOR — 42-6442 — "Lotária" às ,15 horas. Vesp. às quintas, sábados e domingos, às 16 horas.
TABLADO — 26-4555.
TEATRO DE BOLSO — 27-3122 — "Os Elefantes"; às 21 horas; às sextas, descanso da Cia. Vesp. aos sábados e domingos às 16 horas.
TIJUCA — "Complexo de Champanha"; às 21 horas; vesperais às quintas, sábados e domingos às 16 horas.

CINEMAS

Os lançamentos

TUDO O QUE O CÉU PERMITE (All that heaven allows) — Tecnicolor, dirigido por Douglas Sirk, com Jane Wiman, Rock Hudson, Conrad Nagel e Virgínia Grey. Melodrama romântico, apresentando o romance de uma viúva rica com seu jardineiro. S. LUIZ, VITÓRIA, COPACABANA, BRAZ DE PINA, MIRAMAR, ABOLIÇÃO, AMERICA e ICARAÍ, no horário normal.

ROMANCE NA ITÁLIA (Viaggio in Italia) — Prêto e branco, dirigido por Roberto Rosselini, com Ingrid Bergman, Georges Sander e Maria Mauban. Aventura romântica de um casal inglês, prestes a se divorciar e que se recupera após uma viagem à Itália. RIVOLI, PRESIDENTE, ART-PALACIO, PARA TODOS e SANTO AFONSO, no horário normal. Impróprio até 10 anos.

CARROSSEL (Carousel) — Cinemascópio 55, dirigido por Henry King, com Gordon MacRae, Shirley Jones, Cameron Mitchell, Barbara Ruick, Claramae Turner e Robert Rounseville. Versão musical de "Liliom" PALACIO e ROXY (1 — 3.20 — 5.40 — 8 e 10.20 horas): MADRID e SANTA ALICE (2 — 4.30 — 7 e 9.30 horas). Impróprio até 10 anos.

ACONTECEU EM ROMA (Racconti Romani) — Cinemascópio, dirigido por Gianni Franciolini, com Silvana Pampanini, Totó, Vittório de Sica, Giovanna Ralli, Franco Fabrizzi e Antonio Cifariello. Trata-se de um conjunto de histórias. PATHÉ (12 — 2 — 4 — 6 — 8 e 10 horas); MAUÁ (3 — 5 — 7 e 9 horas); PAX (2 — 4 — 6 — 8 e 10 horas); S. JOSE, ESKYE, IMPERATOR, COLISEU e FLUMINENSE. Censura Livre.

CRIMINOSOS DE DETROIT (Inside Detroit) — Prêto e branco, dirigido por Fred. F. Sears, com Dennis O'Keefe, Pat O'Brien, Tina Carver e Margaret Field. Disputa entre o presidente do Sindicato dos Operários de Fábricas de Automóveis de Detroit com um ex-presidiário que tenta readquirir o antigo prestígio. IMPÉRIO, IPANEMA, BOTAFOGO, AMERICA, MARACANÃ e TIJUCA, no horário de 2 — 3.40 — 5.20 — 7 — 8.40 e 10.20 horas. Impróprio até 18 anos.

VINTE MILHÕES DE LÉGUAS A MARTE (World Without End) — Cinemascópio, em tecnicolor, dirigido por Edward Bernds. Aventura de ficção científica, contando a história de uma viagem ao planeta Marte. AZTECA, CARUSO, IRIS, RIO BRANCO, REGENCIA, NACIONAL, MEIER, S. PEDRO e GUARACI. Impróprio até 10 anos.

DAVY CROCKETT, O REI DAS FRONTEIRAS (Davy Crockett, King of the Wild Frontier) — Tecnicolor, produzido por Walt Disney e dirigido por Norman Foster, com Fess Parker, Buddy Ebsen e Basil Ruysdael. Revive o vulto da história e da legenda dos Estados Unidos: David Crockett. PLAZA (a partir das 10 horas); ROYAL (a partir das 11 horas) ASTÓRIA, OLINDA, COLONIAL, PRIMOR, MASCOTE e MELLO, no horário normal.

DECISÃO AMARGA (Ransom!) — Em prêto e branco, dirigido por Alex Segal, com Glenn Ford, Donna Reed e Bobby Clark. História do rapto de um menino e a indecisão dos pais em pagarem ou não o resgate, movimentando a opinião pública. Cines METRO, no horário de 11,40 (PASSEIO), 1.45 — 3.50 — 5.55 — 8 e 10 horas.

COLEGIO DE BROTOS — Nacional, em preto-e-branco, dirigido por Carlos Manga, Oscarito, Gyll Farney, Inalda, Myrian Teresa, Margot Louro, Francisco Carlos, Badaró, Afonso Stuwart e vários outros. Comédia. ODEON, RIAN, GUANABARA, POLITEAMA, BONSUCESSO, CENTRAL, CARIOCA, SANTA ALICE, IDEAL, FLORIANO, MADUREIRA, MONTE CASTELO, e LEOPOLDINA no horário de 2 — 3.40 — 5.20 — 7 — 8.40 e 10.20 horas.

> **Solicitamos aos srs. exibidores a gentileza de atualizarem as programações e mudanças de filmes, escrevendo ou telefonando para Antônio Frejat — DC — Av. Rio Branco, 25 — Tel. 23-4472 das 15 às 17 horas.**

CINEMA.....Carvões

Antes de fazerem seus pedidos, consultem nossos preços, que são os melhores.

Cola para todos os tipos de filmes, em litros e galões
Fotocelulas: 868 — 921 — 927
Lâmpadas de projeção: 500w — 750w e 1000w
Espelhos de 170m/m
Bulbos de 6 e 15 amp.
Excitadores e Válvulas

ARLINDO DE OLIVEIRA TAVARES
RUA ALVARO ALVIM N.º 21-S/303 — ED. DELTA
Tel. 42-6823 — End. teleg. "ARLIDAVES" — RIO DE JANEIRO

GRÁFICA VITÓRIA S.A.

ASSEMBLÉIA GERAL EXTRAORDINÁRIA

São convidados os senhores acionistas para a Assembléia Geral Extraordinária a realizar-se no dia 10 de outubro de 1956 na Sede Social, à Rua da Relação 31, às 13 horas, para deliberarem sôbre a proposta da Diretoria, para aumento do capital social e parecer do Conselho Fiscal e consequentes à reforma dos Estatutos.

Rio de Janeiro, 27 de setembro de 1956.

GRÁFICA VITÓRIA S. A. — Alberto Burle de Figueiredo — Presidente

ASTENIA SEXUAL

Voronof revolucionou a Medicina, demonstrando a possibilidade da restauração das energias perdidas e do vigor sexual. Chamamos pois a atenção da classe médica para a fórmula do TONOKLEN (comprimidos) destinada à restauração das funções genitais. Nas drogarias ou pelo reembôlso, Caixa Postal, 4 — Tijuca — Rio, Tel.: 48-3087 — Peçam literatura grátis.

ALFAIATE VORONOFF

Faz do terno velho novo, virando pelo avêsso. Consertos e reformas em geral. Aceita-se feitio — Rua da Alfândega, 260 — Sobrado

TIMBAUBA DA SILVA
ADVOGADO — Criminal e perícias. Diàriamente, das 12 às 14 horas. TELEFONE: 48-3570

OLHE ANTES DE ABRIR
MANDE COLOCAR NA SUA PORTA ÔLHO MÁGICO
TEL.: 30-4869

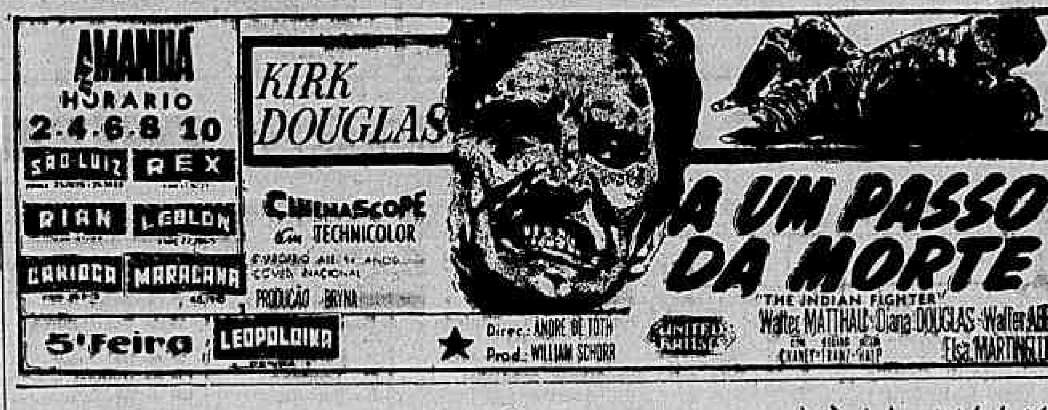

DOENÇAS NERVOSAS E MENTAIS
DR. LUIZ FRAGA
Complexos — Vícios — Insônia — Epilepsia — Doenças imaginárias — Perturbações sexuais. Diàriamente das 14 às 18 horas.
RUA SENADOR DANTAS, 76 — 4.º andar — Tel.: 42-3381
Atende à noite em consultório de Copacabana, com hora marcada pelo telefone: 27-3680

CENTRO

CAPITOLIO — 22.6788 — "Sessões Passatempo".
CATUMBI — 28.1081 — "A Hiena dos Mares" e "Tudo Azul".
CINEAC TRIANON — 42.6024 — "Sessões Passatempo".
COLONIAL — 42.8512 — "David Crockett, o Rei das Fronteiras.
ESTACIO DE SA' — 32.2923 — "Aviso aos Navegantes".
FLORIANO — 43.9074 — "Colégio de Brotos".
IDEAL — 42.1281 — "Colégio de Brotos".
IMPERIO — 22.9348 — "Criminosos de Detroit".
IRIS — "Vinte Milhões de Léguas à Marte".
MARROCOS — 22.7979 — "La Romana" e "No Domínio do Vício".
MEM DE SA' — 42.2232 — "O Vício Singra o Mississipi".
METRO PASSEIO — 22.6141 — "Decisão Amarga".
ODEON — 22.1508 — "Colégio de Brotos".
OLIMPIA — 42.4983 — "Nunca é Tarde Para Amar" e "Tormento do Passado".
PALACIO — 22.9838 — "Carrossel".
PATHE' — 22.7995 — "Aconteceu em Roma".
PLAZA — 22.1097 — "David Crockett, o Rei das Fronteiras".
PRESIDENTE — 42.7128 — "Romance na Itália".
PRIMOR — 40.6681 — "David Crockett, o Rei das Fronteiras".
REX — "Programa da Fox".
RIVOLI — "Romance na Itália".
S. JOSE' — 42.0592 — "Aconteceu em Roma".
VITORIA — 42.9020 — "Tudo o Que o Céu Permite".

ZONA SUL

ALASKA — "Tudo o Que o Céu Permite".
ALVORADA — 27.2936 — "Uma Rua Chamada Pecado".
ART-PALACIO — "Romance na Itália".
AZTECA — 45.6813 — "Vinte Milhões de Léguas à Marte".
BOTAFOGO — 26.2250 — "Criminosos de Detroit".
CARUSO COPACABANA — "Vinte Milhões de Léguas à Marte".
COPACABANA — 57.5134 — "Tudo o Que o Céu Permite".
DANUBIO — 37.1980 — "Marcha Triunfal".
FLORESTA — 26.6257 — "A Espada Sarracena" e "O Homem de Aço".
GUANABARA — 26.9393 — "Colégio de Brotos".
IPANEMA — 47.2806 — "Criminosos de Detroit".
LEBLON — 27.7805 — "Um Certo Capitão Lockhart".
LEME — 37.6412 — "Aventureiro do Mississipi".
METRO COPACABANA — 37.9797 — "Decisão Amarga".
MIRAMAR — "Tudo o Que o Céu Permite".
NACIONAL — 26.6072 — "Vinte Milhões de Léguas à Marte".
PAX — 27.6621 — "Aconteceu em Roma".
PIRAJA' — 47.2661 — "Música Irresistível de Benny Goodman".
POLITEAMA — 25.1143 — "Colégio de Brotos".
RIAN — "Colégio de Brotos".
ROXY — "Carrossel".
ROYAL — "David Crockett, o Rei das Fronteiras".
S. LUIZ — 25.7679 — "Tudo o Que o Céu Permite".

ZONA NORTE

AMERICA — 48.4519 — "Tudo o Que o Céu Permite".
AVENIDA — 48.1667 — "Criminosos de Detroit".
BANDEIRA — 28.7575 — "Homens do Deserto".
CARIOCA — 28.8167 — "Colégio de Brotos".
ESKYE — 28.5513 — "Aconteceu em Roma".
FLUMINENSE — 28.1404 — "Aconteceu em Roma".
GRAJAU' — 38.1311.
HADDOCK LOBO — 48.9610 —
MADRID — 48.1184 — "Carrossel".
MARACANÃ — 48.1010 — "Criminosos de Detroit".
METRO TIJUCA — 48.9970 — "Decisão Amarga".
NATAL — 48.1480 — "O Vício Singra o Mississipi".
OLINDA — 48.1032 — "David Crockett, o Rei das Fronteiras".
SANTA ALICE — 38.9993 — "Carrossel".
SANTO AFONSO — "Romance na Itália".
TIJUCA — 48.4518 — "Criminosos de Detroit".
VILA ISABEL — 38.1310 — "Ambição de Covardes".

SUBURBIOS DA CENTRAL

ALFA — 29.8215 — "Depois eu Conto".
ABOLIÇÃO — "Tudo o Que o Céu Permite".
AGUA SANTA — "O Proscrito" e "Tulonga, Ilha Condenada".
BANDEIRANTES — 29.3262 — "As Aventuras de Bufalo Bill" e "Xilindró".
BELMAR — 39.1744 — "O Vício Singra o Mississipi".
BENTO RIBEIRO — "Francis Entre as Boas".
CACHAMBI — 29.4717 — "Terra Ensanguentada".
COLISEU — 29.8753 — "Aconteceu em Roma".
COELHO NETO — "Sinal Vermelho" e "Fantasma da Rua Morgue".
GUARACI — (Rocha Miranda) — "Vinte Milhões de Léguas à Marte".
IRAJA' — 28.8330 — "Sete Homens Enfurecidos".
IMPERATOR — "Aconteceu em Roma".
JOVIAL — 29.0652.
RIO BRANCO — 43.1639 — "Vinte Milhões de Léguas à Marte".
KOSMOS —
MADUREIRA — "Colégio de Brotos".
MARABA' — 29.8038 — "Ultimo Guerreiro" e "Romeu Acanhado".
MASCOTE — 29.0411 — "David Crockett, o Rei das Fronteiras".
MEIER — 29.1222 — "Vinte Milhões de Léguas à Marte".
MODELO — 29.1578 — "A Doca do Diabo".
MONTE CASTELO — 29.8250 —
MAUA' — "Aconteceu em Roma".
NOVO HORIZONTE — "Farra dos Malandros" e "Garras Assassinas".
PALACIO SANTA CRUZ — "Ronda da Vingança" e "Os Implacáveis".
PALACIO VITORIA — 48.1971 — "O Maior Espetáculo da Terra".
PARA TODOS — 29.4191 — "Romance na Itália".
PILAR — "Valentia de Gigante" e "Intriga em Paris".
REALENGO —
REGENCIA — "Vinte Milhões de Léguas à Marte".
RIDAN — 49.1633 — "Castelo Invencível".
ROULIEN — 49.5691 — "A Morte Ronda o Espetáculo".
S. JERONIMO — "O Rapto".
TODOS OS SANTOS — 49.0300 — "Nunca é Tarde para Amar".
VAZ LOBO — 29.9198 — "As Aventuras de Bufalo Bill".

SUBURBIOS DA LEOPOLDINA

BONSUCESSO — "Colégio de Brotos".
BRAZ DE PINA — "Tudo o Que o Céu Permite".
LEOPOLDINA — "Colégio de Brotos".
IMPERIAL — "No Mau Caminho".
MELLO — "David Crockett, o Rei das Fronteiras".
ORIENTE — 30.1131 — "Manto Sagrado".
PALACIO HIGIENOPOLIS — "Marujos e Sereias".
PARAISO — 30.1060 — "Carnaval em Marte".
RAMOS — 30.1094 — "Violetas Imperiais".
ROSARIO — 30.1889 — "20.000 Léguas Submarinas".
SANTA CECILIA — 30.2666 — "Janela Indiscreta".
S. GERALDO — "Paixões Tormentosas" e "Amor é Coisa Rara".
SANTA HELENA — "Aventuras de Bufalo Bill".
S. PEDRO — 30.4181 — "Vinte Milhões de Léguas à Marte".

ILHA DO GOVERNADOR

GUARANI — "Corações Divididos".
ITAMAR — "A Invasão dos Bárbaros".
JARDIM — "O Vício Singra o Mississipi".

SÃO GONCALO

MUTUA' — "Dois Caipiras Ladinos" e "O Rei do Movimento".

NITEROI

CASSINO ICARAI' — "Dançarina Nua".
CENTRAL — "Colégio de Brotos".
GLORIA — "Jerônimo".
IMPERIAL — "Montana, Terra do Odio".
ODEON — "Tudo o Que o Céu Permite".
PALACE — "O Vício Singra o Mississipi".
VERA CRUZ — "Sangue de Mestiço".

PETROPOLIS

SANTA TERESA — "A Volta do Criminoso" e "A Princesa e o Pirata".
CAPITOLIO — "Tudo o Que o Céu Permite".
D. PEDRO — "Os Mistérios do Marrocos".
PETROPOLIS — "Terrível Como o Inferno".

JACAREPAGUA

MARAJO' — "Cantando no Rio".
BARONESA — JJPA-623 — "A Morte Ronda o Espetáculo".

BANGU

MOÇA BONITA — "Colégio de Brotos".
MODERNO — BNG-842 — "O Rei e o Aventureiro".

CAXIAS

CAXIAS — "Qual Será o Nosso Amanhã".
PAZ — "Colégio de Brotos".
POPULAR — "Carnaval Atlântida".

TRES RIOS

REX — "Do Destino Ninguém Foge" e "O Que o Amor nos Negou".

VILA MIRITI

GLORIA — "French Can-Can".

Oldemar Lopes informa: Fair Gloom estará no "Criterium"

CARLOS CABRAL ESTA' ANIMADO :

— A PARÊLHA ESTARÁ FIRME NO MARCADOR

TRETA-TÔA dois bons azares na carreira clássica desta tarde — TRETA preferindo uma pista normal para confirmar a última vitória — TÔA veio uma 'pintura' de Cidade Jardim — Os exercícios finais: animados

Carlos Cabral. — A parelha no final vai aparecer...

Carlos Cabral não esconde sua fé na parelha que inscreveu para o clássico desta tarde na Gávea. TRETA, embora preferindo uma pista totalmente leve, vem de espetacular atuação e poderá muito bem repetir, sendo mesmo apontada como o melhor do páreo. TÔA veio preparada de Cidade Jardim. Está bonita e vendendo saúde e seu derradeiro exercício, na manhã de sexta-feira, bem mostrou o estado com que Mário de Almeida mandou de São Paulo sua pupila.

FLOREIO SUAVE

Cabral falou sôbre TRETA assim:

— Minha égua seguiu naquela mesma forma de sua última atuação. Esta semana floreou suave a volta fechada em 140", chegando com muitas sobras.

— E o apronto?

— Também não foi muito exigida. Marquei 50 e meio para os 800 metros tendo a égua arrematado com disposição.

BOM REFORÇO

— E a TÔA como chegou?

Cabral aponta a bichinha na raia para o repórter e vai comentando:

— Veja lá que pintura... O Mário, como sempre, caprichou e mandou a éguinha em grande forma.

— Aprontou bem?

— Gostei bastante da sua ação final. Nos 1.200 marcou menos de 78" também com sobras nos metros finais.

E finalizou:

— Esta corre em qualquer pista, coisa que não acontece com a TRETA, que na pesada não é a mesma.

— Dá para pensar em vitória?

— Lógico. Tanto uma como a outra deverão produzir atuação das melhores. Creio mesmo que no final as duas estarão brigando pela primeira colocação.

E nada mais disse o preparador do Stud Peixoto de Castro.

Nenhum 'forfait'

Até a hora do encerramento do seu expediente de ontem, a Secretaria da Comissão de Corridas não havia recebido nenhuma declaração de "forfait" para a reunião desta tarde, no Hipódromo Brasileiro.

Horário de hoje

A primeira prova da reunião desta tarde, no Hipódromo Brasileiro, será corrida às 13,50 horas.

Os Concursos serão encerrados às 13,40 horas e os "bettings" às 15,30 horas.

O Diario Carioca APONTA

	Duplas
Ravisseur — Argumento — Gable	23
Uja — Serrania — Illora	13
Ulo — Sinistro — Jamacaru	24
Mobar — Sarraceno — Murano	12
Profundo — Causidico — Crisbam	14
Tuna — Romaneira — Trova	24
Roleta — Leocádia — Tôa	12
Astro — Roi — Romaneio	12

LEMBRETES...

IBAITI correu pouco na vez passada...

RAVISSEUR venceu com autoridade. Deve repetir...

GABLE atuou de maneira esquisita, no dia em que, sòzinho, defendeu a chave três (com a retirada de Amigo)...

URAUNA volta em turma acessível.

ITATINGA melhorou, devendo correr mais desta feita...

ILLORA continua «tinindo». Pode vencer.

BEIRUTH segue no mesmo «estadão»...

SINISTRO tem correspondido. Vamos ver se vai figurar na milha.

JUAR rende menos na raia pesada...

MOBAR volta na conta. Difícil perder... Leva ainda a ajuda de Gigantic.

ALTIMETRO era esperado da outra feita. Retorna mais aguerrido...

SMART tem bastante «chances» agora...

PROFUNDO desceu de turma. Não é apresentado, todavia, há bastante tempo...

CRISBAM teve uma direção infeliz, na vez passada. Largou tão mal, a ponto de seu pilôto se desinteressar pela carreira, nos últimos 600...

LUARZINHO tem enorme chance aqui...

BOMARNEIRA deve vencer desta feita. Mesmo na areia, vai correr bem...

EM CALDAS é séria adversária...

TROVA é novamente o principal nome do páreo...

TUNA é «frouxa», mas pode surpreender.

LEOCADIA já ganhou dessa agentes na milha e meia... Vai de «Bequinho», que aceitou a montaria no «escuros»...

TÔA escolheu (correndo muito!) a filha de Antonym em sua última apresentação na Gávea...

DONAIRE é séria candidata, mas ninguém fala sôbre ela...

ASTRO descansou e volta com «ganas»...

CAPURRO impressiona sempre, embora atropelando muito tarde...

KIBITZ corria muito no final, quando perdeu para Marón.

ROI é sempre esperado...

Foi com surprêsa que a reportagem recebeu o "forfait" de *Fair Gloom* num páreo comum desta semana na Gávea. Procuramos buscar esclarecimentos com o treinador Oldemar Lopes Bandeira. Informou o profissional que seu pupilo não estava ainda em condições para participar desta carreira, por ter sofrido um ligeiro contratempo. Resolveu então esperar mais um pouco para colocar o tordilho nas condições ideais de treino no sentido do mesmo correr o "Grande Criterium" em perfeita condição. Ainda na manhã de sexta-feira *Fair Gloom* estêve galopando suavemente no quilômetro, mostrando que está novamente firme e recuperado.

Corrida de 5.ª-feira

Primeiro Páreo — Às 14,10 horas — 1.300 metros — Cr$ 65.000,00 — "Destinado a jóqueis atuantes no Hipódromo Brasileiro, sem mais de 10 vitórias, no país até êste ano.

		Quilos
1—1 PETER PAN	5	55
2 FUMO FORTE	9	55
2—3 BRITISH ESQUIRE	6	55
4 JUCIRY	1	55
3—5 BANJO	8	55
6 CHILENO	7	55
4—7 CONDADOR	3	55
8 RELICARIO	4	55
9 FORMIGÃO	2	55

Segundo Páreo — Às 14,40 horas — 1.000 metros — Cr$ 60.000,00.

1—1 DEFINIDA	5	56
2 ESTRELA D'OESTE	3	56
2—3 IAIA FORMOSA	2	56
4 LUCY	4	56
3—5 TRUZ	1	56

Terceiro Páreo — Às 15,10 horas — 1.500 metros — Cr$ 55.000,00.

1—1 ORMANDIE	1	58
2 GHIZA	7	58
2—3 SETA	6	54
4 OGIVINHA	4	56
3—5 JOSEFINA	2	50
6 CORONA	5	58
7 FAIRY TALE	3	56

Quarto Páreo — Às 15,40 horas — 1.400 metros — Cr$ 50.000,00.

		Quilos
1—1 PACTOLO	4	58
2 GIL BLAS	2	56
2—3 NEXT	1	52
4 PALAFREM	7	52
3—5 BENGUARDA	3	50
6 NASSAU	5	58
4—7 FRONICO	6	52

Quinto Páreo — Às 16,10 horas — 1.400 metros — Cr$ 45.000,00 — (Betting).

1—1 PAFUNCIO	7	60
2 MANCURI	10	60
2—3 GAUCHO SOMBRA	1	60
4 METEORO	5	60
3—5 AIRFLOW	2	60
6 MAGISTA	4	60
7 GOMO	8	60
4—8 INDGRAVE	9	56
9 GOALI	3	56
10 NEGRINHO	6	56

Sexto Páreo — Às 16,40 horas — 1.400 metros — Cr$ 60.000,00 — (Betting).

		Quilos
1—1 JOHN FOX	11	56
2 BOM CONSELHO	7	52
2—3 BRILHANTINA	8	50
4 FRADE	2	60
3—5 NIGROMANTE	12	52
6 QUERELANTE	10	52
4—7 BAYARD PRINCE	6	60
8 CROSBY	4	58
9 PANDEIRO	9	56
10 BOLONHA	5	54
11 EL NEGRITO	3	52
12 MARMIDO	1	58
13 ZINGARA	13	58
[illegible]	14	56

Sétimo Páreo — Às 17,10 horas — 1.600 metros — Cr$ 50.000,00 — (Betting).

		Quilos
1—1 ABOIN	7	54
2 JAMEGÃO	11	60
3 QUINTERO	3	54
4 BLUE SKY	4	54
5 NEON	12	60
SOLUVEL	2	52
3—6 TROT	8	54
7 SPITFIRESON	9	54
8 IDU	5	58
4—9 FEDRO	1	58
10 ZIG ZAG	13	56
11 QUIROGA	1	54
12 SEGREL	6	54

5 NOTICIAS

1 ESTÁ sendo esperado de São Vicente o joquei J. Martins que já atuou na Gávea. Virá montar alguns animais do Sud América em nova temporada em nosso campo de corridas.

2 PASSOU a nova propriedade o cavalo BOTAFOGO. Deixou por êste motivo as cocheiras de Mariano Sales ingressando nas de Milton Mendonça.

3 MAIS uma vez foi reprovado no Starting-gate o animal CHIQUITO. Submetido a nova prova pública na tarde da última quinta-feira negou-se a partir nas duas oportunidades.

4 POR outro lado os animais ESCALER e FEDRO foram aprovados e breve poderão retornar a correr, desde que a C. C. autorise oficialmente suas inscrições.

5 TEVE encerrada sua campanha nas pistas a égua CYNTHIA que vinha atuando ultimamente sob os cuidados de Julio Carrapito — CYNTHIA será enviada breve para o Rio Grande do Sul onde servirá como reprodutora.

Nossos informes para hoje

1.º Páreo — 1.000 metros — Cr$ 65.000,00 — Cr$ 19.500,00 e Cr$ 9.750,00 — às 13,50 hs. — Record: R. Game, 56"4/5

Animais — Jóqueis — Pêso	Possibilidades	Treinadores	Performances	Tempo
1—1 Ibaiti, M. Henrique .. 4 56	Em condições de se reabilitar	E. Caminha	4º de Coeur Joie — Osorio	96"1/5 1500 AP
2—2 Ravisseur, O. Ullôa 6 54	Será difícil sua derrota. Tinindo	E. Freitas	1º de Bomarchueco — Don Luiz	60" 1000 GL
3 Bonári, M. Alves 5 52	Melhorou bastante. Muita chance	O. Lopes	5º de Ravisseur — Bomarchueco	60" 1000 GL
3—4 Gable, A. G. Silva 3 56	Na grama corre bem. Competidor	B. Carvalho	7º de Rei Momo — Ijossé	79" 1300 GL
5 Argumento, E. Castillo .. 2 56	Este volta em ótimas condições	C. Tourinho	12º de Blondel — Tino	79"2/5 1300 GL
4—6 Sir Toby, L. E. Castro .. 7 56	Não deve ser desprezado. Cuidado	E. Schneider	10º de Rio Negro — Tapos	85" 1400 GL
7 Engano, M. Silva 1 52	Páreo difícil. Não gostamos	W. Attianesi	4º de Ravisseur — Bomarchueco	60" 1000 GL

Nossa indicação — RAVISSEUR — Adversário — ARGUMENTO — Bom azar — GABLE

2.º Páreo — 1.600 metros — Cr$ 70.000,00 — Cr$ 21.000,00 e Cr$ 10.500,00 — às 14,15 hs. — Record: Retang, 95"1/5

Animais — Jóqueis — Pêso	Possibilidades	Treinadores	Performances	Tempo
1—1 Uja, J. Marchant 3 55	Pode ganhar. Está em boa forma	C. Cabral	6º de Cinderella — Urgência	97"3/5 1600 GL
2—2 Illora, A. G. Silva 7 55	Correu bem. Será das primeiras	E. Caminha	2º de Colet'e — Revolução	86"1/5 1400 GL
3 Baforada, E. Castillo .. 5 55	Poder repetir. Tem melhorado	C. Pereira	1º de Lurdinha — Sertania	91"1/5 1300 GM
3—4 Revolução, R. Martins .. 4 55	No final chegará entre as primeiras	P. Gusso Filho	3º de Colette — Illora	86"1/5 1400 GL
5 Serrania, O. Ullôa 2 55	Foi prejudicadíssima. Tinindo	E. Freitas	5º de Colette — Illora	86"1/5 1400 GL
4—6 Urauna, M. Silva 1 55	Tem grande chance na carreira	A. Feijó	3º de Sinfonia — Serrania	97" 1500 AP
7 Itatinga, F. Irigoyen .. 6 55	Não é difícil. Está preparada	O. Oliveira	4º de Sinfonia — Serrania	97" 1500 AP

Nossa indicação — UJA — Adversária — SERRANIA — Bom azar — ILLORA

3.º Páreo — 1.600 metros — Cr$ 70.000,00 — Cr$ 21.000,00 e Cr$ 10.500,00 — às 14,40 hs. — Record: Retang, 95"1/5

Animais — Jóqueis — Pêso	Possibilidades	Treinadores	Performances	Tempo
1—1 Jamacaru, A. Barbosa .. 2 55	Dos prováveis ganhadores. Firme	G. Morgado	12º de Jarussi — John Araby	97"3/5 1600 GM
2—2 Sinistro, E. Castillo .. 1 55	Gostamos dêste. Correu bem	M. Salles	1º de Mapa Mundi — Sarraceno	80"3/5 1300 GM
3—3 Beiruth, M. Silva 3 55	Pode repetir. Tem progredido	C. Pereira	1º de Gigantic — Murano	100"4/5 1600 AL
4 Juar, F. Irigoyen 5 55	Se ganhar paga poule de novo	A. Morales	3º de Jugurta — Commodore	85"2/5 1400 GL
4—5 Ulo, J. Marchant 4 55	Será difícil sua derrota. Firme	R. Freitas	2º de Nauta — Brachetto	71"4/5 1200 GL
6 Fogareiro, A. Marçal, .. 6 55	Não gostamos. Há melhores	J. W. Vianna	6º de Jugurta — Commodore	85"2/5 1400 GL

Nossa indicação — ULO — Adversário — SINISTRO — Bom azar — JAMACARU'

4.º Páreo — 1.400 metros — Cr$ 65.000,00 — Cr$ 19.500,00 e Cr$ 9.750,00 — às 15,10 hs. — Record: Quejido, 83"1/5

Animais — Jóqueis — Pêso	Possibilidades	Treinadores	Performances	Tempo
1—1 Mobar, F. Irigoyen 3 55	Grande nome da competição. Firme	G. Feijó	8º de Ile de France — Seamaster	89"4/5 1400 AP
" Gigantic, M. Henrique .. 5 55	Ajudará bastante a Mobar. Há fé	G. Feijó	2º de Beiruth — Murano	100"4/5 1600 AL
2—2 Sarraceno, O. Ullôa 7 55	Dos prováveis ganhadores. Chance	E. Freitas	3º de Sinistro — Mapa Mundi	80"3/5 1300 GM
3 Baccarat, R. Martins .. 4 55	Não gostamos. Só surpreendendo	C. Pereira	4º de Beiruth — Gigantic	100"4/5 1600 AL
3—4 Altímetro, A. G. Silva .. 8 55	Tem corrido pouco. Surpresa	S. Amore	6º de Bar el Jebel — Ciano	94"4/5 1500 AM
" Anfortas, J. Pinheiro .. 2 55	Regula para menos com Altímetro	S. Amore	5º de Beiruth — Gigantic	100"4/5 1600 AL
4—5 Murano, M. Silva 1 55	Agora de M. Silva poderá vencer	J. Morgado	3º de Beiruth — Gigantic	100"4/5 1600 AL
6 Smart, E. Castillo 6 55	Cuidado. Está prometendo ganhar	E. Coutinho	2º de Dic — Sinistro	60"3/5 1000 GL

Nossa indicação — MOBAR — Adversário — SARRACENO — Bom azar — MURANO

5.º Páreo — 2.400 metros — Cr$ 100.000,00 — Cr$ 30.000,00 e Cr$ 15.000,00 — às 15,40 hs. — Record: Quasi, 146"

Animais — Jóqueis — Pêso	Possibilidades	Treinadores	Performances	Tempo
1—1 Profundo, A. Portilho .. 6 60	Volta em turma fraca. Candidato	S. Amore	5º de Mangangá — Adil	184" 3000 GM
2 M. Vernon, L. Lins .. 2 50	Não gostamos. Vai leve, mas é duro	J. Lourenço	4º de Kayak — Piratini	142"1/5 2200 AL
2—3 Crisbam, J. Tinoco 4 50	E' dos prováveis ganhadores. Há fé	G. Morgado	5º de L'Amiral — Rostoky	79"1/5 1300 GL
4 Gil Bl'as, A. G. Silva .. 9 50	Em São Paulo corria muito mais	E. Caminha	2º de Vencimento — Piracema	79"3/5 1300 GM
3—5 Luarzinho, M. Silva .. 3 50	Confirmando a de domingo, pode ser	A. Feijó	3º de L'Inconnú — Cadi	186" 3000 GL
6 Camabis, A. Reis 8 50	Não gostamos. Ganhar de Profundo...	B. Cruz	1º de Firmino — Minochino	156" 2400 AL
4—7 Nassau, U. Cunha 7 52	Está voando. Dizem que repete	E. Coutinho	1º de Benguarda — Gil Bl'as	120" 1900 AL
8 Gardone, E. Castillo .. 1 53	O Castillo leva muita fé. Cuidado	C. Gomez	14º de L'Inconnú — Cadi	156"1/5 2400 AP
9 Causídico, R. Olguin .. 5 50	Trouxeram o Olguin. Muito carinho	P. Gusso Filho	3º de Fastener — Rostoky	91"4/5 1500 GM

Nossa indicação — PROFUNDO — Adversário — CAUSIDICO — Bom azar — CRISBAM

6.º Páreo — 1.000 metros — Cr$ 65.000,00 — Cr$ 19.500,00 e Cr$ 9.750,00 — às 16,10 hs. — Record: R. Game, 56"4/5 (BETTING)

Animais — Jóqueis — Pêso	Possibilidades	Treinadores	Performances	Tempo
1—1 Trova, J. Marchant .. 2 56	Pronta para repetir. Turma boa	C. Cabral	1º de Tuna — Tavua	61"2/5 1000 GM
2 Argentée, U. Cunha 5 56	Tem chance de se colocar. Placé	A. Morales	7º de Bomarbéa — Imperata	86"1/5 1400 GL
2—3 Bomarneira, D. Moreira 7 56	Será das primeiras no final. Firme	G. Feijó	2º de Imperata — Rumbeira	79"1/5 1300 GL
4 Apassionata, R. Martins 1 56	Melhorando aos poucos. Competidora	C. Pereira	3º de Livia — Rumbeira	96"2/5 1500 AP
3—5 Em Caldas, A. Marçal .. 8 56	Pela distância poderá repetir	A. Neves	3º de aMia Noche — Apassionata	61" 1000 GM
6 Experiência, H. Vasconc. 4 56	Páreo forte para vencer. Daí...	W. Aliano	7º de Iorama — Bomarneira	85"1/5 1400 GL
7 Balladine, M. Silva 10 56	Está chegando perto. Bem montada	P. Gusso Filho	5º de Iorama — Bomarneira	85"1/5 1400 GL
4—8 Tuna, I. Amaral 6 52	Vai de 49 quilos. E' séria rival	J. Araújo	2º de Trova — Tavua	61"2/5 1000 GM
9 Florença, A. Reis 9 54	Tem figurado sempre. Alguma chance	S. Amore	4º de Imperata — Bomarneira	79"1/5 1300 GL
10 Iceland, N. C. Pereira .. 3 56	Pelo que correu em S. P. cuidado.	E. Caminha	3º de Tasca — Roca (SP)	86"1/5 1400 GP

Nossa indicação — TUNA — Adversária — BOMARNEIRA — Bom azar — TROVA

7.º Páreo — 2.400 metros — Cr$ 300.000,00 — 90.000,00 e 45.000,00 — às 16,40 horas — Record: Quasi, 146" (BETTING)

Animais — Jóqueis — Pêso	Possibilidades	Treinadores	Performances	Tempo
1—1 Leocadia, M. Silva 10 56	Venderá caro a derrota. Está firme	W. Attianesi	6º de Diretoir — Quebec (SP)	123"4/5 2000 GL
2 Bomba H, E. Castillo .. 5 59	Quando menos se espera, surpreende	M. Salles	3º de Queen Fairy — Ormandie	85"3/5 1400 GM
2—3 Roleta, O. Ullôa 1 56	Será das primeiras. Em boa forma	E. Freitas	1º de Leocadia — Donaire	126"3/5 2000 GP
" Q. Fairy, D. Moreira .. 8 59	Páreo forte. Só como refôrço	E. Freitas	1º de Ormandie — Bomba H	85"3/5 1400 GM
3—4 Donaire, A. Portilho .. 9 56	Completa o quarteto candidato	R. Carrapito	6º de Treta — La Ballerina	121"1/5 2000 GL
5 Tôa, J. Marchant 4 56	Seus responsáveis levam na certa	C. Cabral	1º de Dammit — Donzelle (SP)	103"3/5 1600 AL
" Treta, U. Cunha 2 56	Muito inferior a Treta. Portanto...	C. Cabral	1º de La Ballerina — Tilda	123"4/5 2000 GL
4—6 Mas Tua, F. Irigoyen .. 3 56	E' a melhor poule desta carreira	A. Feijó	4º de Roleta — Leocadia	126"3/5 2000 GP
7 Huapi, M. Henrique 7 59	Vem correndo bem. Muito carinho	G. Feijó	7º de iDretor — Ronsard	98"1/5 1600 GL
" Diadema, A. G. Silva .. 6 59	Páreo aborrecido. Não gostamos	G. Feijó	6º de Queen Fairy — Ormandie	85"3/5 1400 GM

Nossa indicação — ROLETA — Adversária — LEOCADIA — Bom azar — TÔA

8.º Páreo — 1.600 metros — Cr$ 55.000,00 — Cr$ 16.500,00 e Cr$ 8.250,00 — às 17,10 hs. — Record: Retang, 95"1/5 (BETTING)

Animais — Jóqueis — Pêso	Possibilidades	Treinadores	Performances	Tempo
1—1 Astro, H. Vasconcelos .. 4 58	Mesmo na milha, poderá triunfar	A. Morales	6º de Hogjam — Blast	58"4/5 1000 GL
2 Capurro, G. Almeida .. 3 54	Chance de primeira. Vai assustar	G. Feijó	4º de Q. Borba — Romaneio	93" 1500 GM
2—3 Roi, D. Moreira 8 54	Não deve ser despresado. Há fé	M. Galvão	3º de Marón — Kibitz	142" 2200 AL
4 Pirasol, A. Nascimento .. 5 56	Reaparece regular. Achamos cedo	M. Salles	4º de Luarzinho — Quadrilha (1955)	122" 2000 GM
3—5 Kibitz, W. Andrade .. 1 58	Vem atuando bem. E' dos prováveis	C. Torres	2º de Marón — Roi	142" 2200 AL
6 Quefir, O. Ullôa 7 54	Na grama é excelente poule. Firme	E. Freitas	4º de Kebraço — Fabian	74"1/5 1200 AL
4—7 Romaneio, A. G. Silva .. 9 52	Candidato que impõe respeito	G. Morgado	2º de Q. Borba — Quefir	93" 1500 GM
8 Hallaó, A. Reis 2 54	Não gos'amos. Sòmente surpreendendo	J. S. Silva	7º de El Valiente — Roi	99"3/5 1600 AL
9 Outubro, L. Lins 6 52	Não cremos que possa figurar	E. Pereira	7º de Q. Borba — Romaneio	93" 1500 GM

Nossa indicação — ASTRO — Adversário — ROI — Bom azar — ROMANEIO

Roi volta na conta: trabalho e apronto bons

Um dos animais que melhor impressão deixou nos "corujas" nesta semana foi o cavalo ROI. Reaparece mesmo na conta o pupilo de Milton Galvão. No seu exercício na distância marcou 102"3/5 na milha com um final dos melhores. No seu derradeiro apronto feito na manhã de sexta-feira voltou a agradar em cheio. Cravou 49" nos 800 correndo bastante. Diante destes exercícios, ROI está muito cotado na derradeira prova desta tarde.

Homero reapareceu vencendo firme

Vitória de Tirafogo sôbre Jasmino

Há mais de um ano que não aparecia em público, o cavalo Homero. O filho de Romney reapareceu, na sabatina de ontem, de modo auspicioso. Seguiu calmamente os seus adversários Oxford e Sepoy e, na reta, fuzilou-os, para, em seguida, conter sem grandes esforços a atropelada de Divino.

Na prova que reuniu os animais nacionais de três anos, sem mais de duas vitórias no país, laureou-se o potro Tirafogo. O filho de Galeon, na primeira parte do percurso, brigou com o favorito Jasmino, mas na reta despediu-o, para vir a ganhar por mais de dois corpos do pilotado de Ubirajara Cunha.

1.º Páreo — 1.400 metros — Pista: A. U. — Prêmios: Cr$ 60.000,00 — Cr$ 18.000,00 — Cr$ 9.000,00 e Cr$ 6.000,00

1.º	Camponês — F. G. Silva ..	54	29.178	37,00	11	1.621	383,00
2.º	Dom Luiz — H. Lima	54	15.923	68,00	12	15.254	41,00
3.º	Guajará — D. Teti	54	23.389	46,00	13	10.707	58,00
4.º	Odraco — I. Amaral	54	24.787	44,00	14	7.371	84,00
5.º	Pilgrim — H. Vasconcelos .	54	38.670	28,00	23	14.882	42,00
6.º	Truque — J. Barros	54	3.918	276,00	24	15.525	40,00
					33	3.360	185,00
			135.865		34	9.425	66,00
						78.125	

Não correram: Oédro e Engajado.

Diferenças: 1 1|2 corpo e 2 corpos — Tempo: 89"1|5 — Vencedor: (6) 37,00 — Dupla: (33) 185,00 — Placés: (6) 34,0 e (5) 34,00 — Movimento do páreo: Cr$ 2.350.060,00.

CAMPONÊS — M. C. — 4 anos — R. de Janeiro — Por: Chantel e Jandaia — Proprietário: José Lauro de Freitas — Treinador: Sérgio Freitas — Criador: José Lauro de Freitas.

2.º Páreo — 1.400 metros — Pista: A. U. — Prêmios: Cr$ 50.000,00 — Cr$ 15.000,00 — Cr$ 7.500,00 e Cr$ 6.000,00

1.º	Homero — F. Irigoien	58	40.800	18,00	12	13.943	44,00
2.º	Divino — M. Silva	60	34.813	26,00	13	4.960	123,00
3.º	Oxford — L. Lins	58	20.144	45,00	14	31.420	19,00
4.º	Sepoy — A. Reis	50	8.091	111,00	23	3.634	168,00
					24	14.931	41,00
			112.848		34	8.092	76,00
						76.986	

Não correram: Ogiva e Ibsen.

Diferenças: 1 corpo e 3|4 de corpo — Tempo: 87"3|5 — Vencedor: (5) 18,00 — Dupla: (14) 19,00 — Movimento do páreo: Cr$ 1.898.340,00.

HOMERO — M. A. — 8 anos — S. Paulo — Por: Romney e Caran — Proprietário: Stud Rocha Faria — Treinador: Jorge Morgado — Criador: Haras Santa Anita.

3.º Páreo — 1.800 metros — Pista: A. U. — Prêmios: Cr$ 75.000,00 — Cr$ 22.500,00 — Cr$ 11.250,0 e Cr$ 6.000,00

1.º	Tirafogo — F. Irigoien ...	55	14.927	90,00	12	18.015	45,00
2.º	Jasmino — U. Cunha	55	97.549	14,00	13	24.163	34,00
3.º	Nauta — E. Castillo	55	13.284	101,00	14	40.501	20,00
4.º	Ile de France — M. Henrique	55	25.613	53,00	23	4.718	172,00
5.º	Jugurta — P. Labre	55	18.186	74,00	24	4.644	174,00
					33	2.266	358,00
			160.550		34	7.502	107,00
						101.899	

Não correu: Fair Gloon.

Diferenças: 2 1|2 corpo e 3 corpos — Tempo: 113" — Vencedor: (2) 90,00 — Dupla: (12) 45,00 — Placés: (2) 15,00 e (1) 11,00 — Movimento do páreo: Cr$ 2.939.010,00.

TIRAFOGO — M. C. — 3 anos — R. G. do Sul — Por: Galeón e Malva Rosa — Proprietário: Stud Sol Ardente — Treinador: Gonçalino Feijó — Criador: Paulo Martins da Silva.

4.º Páreo — 1.300 metros — Pista: A. U. — Prêmios: Cr$ 50.000,00 — Cr$ 15.000,00 — Cr$ 7.500,00 e Cr$ 6.000,00

1.º	Nick — E. Castillo	54	42.424	32,00	11	3.882	264,00
2.º	Jacquard — U. Cunha ..	52	72.550	19,00	12	20.324	50,00
3.º	Tripoli — M. Silva	52	42.424	—	13	43.488	24,00
4.º	P. Dorée — C. Paranhos .	47	10.801	127,00	14	28.772	36,00
5.º	Next — R. Garcia	60	7.661	179,00	22	1.263	810,00
6.º	Hollands — I. Amaral	49	11.797	116,00	23	5.901	171,00
7.º	Miss Cotia — A. Marçal ..	56	11.797	—	24	4.002	256,00
8.º	Tio Juca — G. Almeida ..	54	22.932	60,00	33	5.001	201,00
9.º	Fisica — H. Vasconcelos .	49	4.433	309,00	34	13.019	70,00
					44	2.854	358,00
			172.489			128.676	

Diferenças: vários corpos e 2 corpos — Tempo: 80"2|5 — Vencedor: (5) 32,00 — Dupla: (13) 24,00 — Placés: (5) 11,00 e (1) 11,0 0— Movimento do páreo: Cr$ 3.312.070,00.

NICK — M. C. — 6 anos — S. Paulo — Por: Eboo e Mermaid — Proprietário: João S. Guimarães — Treinador: Mariano Sales — Criador: Haras Bela Esperança.

5.º Páreo — 1.900 metros — Pista: A. U. — Prêmios: Cr$ 60.000,00 — Cr$ 18.000,00 — Cr$ 9.000,00 e Cr$ 6.000,00

1.º	Zig-Zag — I. Amaral	54	63.009	22,00	12	24.752	38,00
2.º	Revoltado — N. C. Pereira	58	37.305	37,00	13	9.215	102,00
3.º	Soluvel — A. Rosa	52	23.074	60,00	14	16.824	56,00
4.º	Quintero — H. Vasconcelos .	51	16.225	86,00	23	12.910	73,00
5.º	Spitfireson — A. G. Silva .	54	7.697	181,00	24	34.406	27,00
6.º	V. Norte — E. Castillo	54	27.452	51,00	33	2.300	409,00
					34	11.007	86,00
			174.762		44	7.352	128,00
						118.775	

Diferenças: 4 corpos e 2 1|2 corpo — Tempo: 121"2|5 — Vencedor: (2) 22,00 — Dupla: (12) 38,00 — Placés: (2) 13,00 e (1) 14,00 — Movimento do páreo: Cr$ 3.150.910,00.

ZIG-ZAG — M. C. — 7 anos — R. F. do Sul — Por: John Haig e Vision — Proprietário: Stud Santista — Treinador: Manoel Rafael — Criador: Carlos Cunha Amaral.

6.º Páreo — 1.300 metros — Pista: A. U. — Prêmios: Cr$ 70.000,00 — Cr$ 21.000,00 — Cr$ 10.500,0 e Cr$ 6.000,00

1.º	Rigoleto — O. Ulloa	56	42.092	43,00	11	3.434	330,00
2.º	Maxixe — A. Cardoso	54	29.568	62,00	12	7.014	162,00
3.º	Centauro — F. Irigoen	56	29.919	61,00	13	27.665	41,00
4.º	Desplante — N. C. Pereira	56	12.772	143,00	14	9.770	116,00
5.º	M. Rocha — M. Silva	54	61.068	29,00	22	1.731	655,00
6.º	Kadjar — D. Moreira	56	36.385	50,00	23	28.940	39,00
7.º	Galúta — U. Cunha	54	11.415	160,00	24	7.506	151,00
8.º	Iorama — H. Lima	52	4.708	387,00	33	24.582	46,00
					34	29.241	39,00
			229.427		44	2.825	402,00
						142.688	

Diferenças: 3|4 de corpo e palheta — Tempo: 80"1|5 — Vencedor: (5) 43,00 — Dupla: (13) 41,00 — Placés: (5) 13,00 — (1) 18,00 e (3) 24,00 — Movimento do páreo: Cr$ 4.031.310,00.

RIGOLETO — M. A. — 4 anos — S. Paulo — Por: Heliaco e Kishma — Proprietário: Stud L. de Paula Machado — Treinador: Ernani Freitas — Criador: C. G. de Paula Machado.

7.º Páreo — 1.600 metros — Pista: A. U. — Prêmios: Cr$ 50.000,00 — Cr$ 15.000,00 — Cr$ 7.500,00 e Cr$ 6.000,00

1.º	Grifoni — M. Silva	60	53.201	32,00	11	2.974	527,00
2.º	Jericinó — J. Marchant ..	56	87.708	19,00	12	59.706	18,00
3.º	Comanguá — A. G. Silva .	54	17.140	98,00	13	10.583	103,00
4.º	Rapineiro — H. Vasconcelos	55	18.254	93,00	14	31.908	34,00
5.º	Mon Tresor — J. Barros .	57	4.524	372,00	22	5.210	210,00
6.º	Januário — I. Amaral	51	11.304	149,00	23	4.744	230,00
7.º	Pintassilgo — C. Carvalho .	51	18.245	—	24	16.488	65,00
8.º	Tenaz — E. Castillo	54	17.519	96,00	33	332	2.530,00
9.º	Quartzo — J. Baffica	52	2.549	652,00	34	2.846	384,00
					44	3.508	312,00
			212.290			137.490	

Diferenças: 1 1|2 corpo e 1 1|2 corpo — Tempo: 101"1|5 — Vencedor: (3) 32,00 — Dupla: (12) 18,00 — Placés: (3) 11,00 — (1) 10,00 e (4) 12,00 — Movimento do páreo: Cr$ 3.803.140,00.

GRIFONI — M. A. — 6 anos — S. Paulo — Por: Sollum e Maria K — Proprietário: Fares Sallum — Treinador: Elpio Caminha — Criador: Haras Bela Vista.

8.º Páreo — 1.600 metros — Pista: A. U. — Prêmios: Cr$ 50.000,00 — Cr$ 15.000,00 — Cr$ 7.500,00 e Cr$ 6.000,00

1.º	Frade — J. Martins	60	51.520	32,00	11	17.347	66,00
2.º	John Fox — A. Nahid	56	41.703	39,00	12	52.291	21,00
3.º	B. Prince — A. G. Silva ..	60	8.962	183,00	13	15.392	74,00
4.º	El Negrito — H. Vasconcelos	55	7.177	228,00	14	14.951	76,00
5.º	Romantico — C. Calleri ..	52	4.337	378,00	22	8.056	142,00
6.º	Zingara — N. C. Pereira .	56	15.173	108,00	23	12.710	94,00
7.º	Elzorro — U. Cunha	54	16.300	100,00	24	12.845	89,00
8.º	Energy — J. Lopes	52	5.159	318,00	33	2.619	336,00
9.º	Frisa — C. Paranhos	47	1.237	1.324,00	34	5.336	214,00
10.º	Querelante — E. Castillo ..	54	2.634	622,00	44	1.686	678,00
11.º	Holmio — J. Baffica	54	7.607	215,00			
12.º	Serigote — M. Silva	52	41.263	40,00		143.701	
13.º	Bolonha — L. E. Castro ..	54	2.984	549,00			
			206.056				

Diferenças: 1 corpo e 1 corpo — Tempo: 102" — Vencedor: (4) 32,00 — Dupla: (12) 21,00 — Placés: (4) 12,00 — (1) 13,00 e (7) 31,00 — Movimento do páreo: Cr$ 3.761.550,00.

FRADE — M. A. — 7 anos — Paraná — Por: Soldier e Artista — Proprietário: Mario d'Andréa — Treinador: Gonçalino Feijó — Criador: Haras Vista Alegre.

MOVIMENTO DE APOSTAS	Cr$ 25.246.440,00
CONCURSOS	Cr$ 775.600,00
TOTAL GERAL	Cr$ 26.022.040,00

Rondó dos Cavalões

DEPOIS, E' QUE SÃO ELAS...

Em crônica de ontem vimos como o Jockey-Club de S. Paulo, assim como o de S. Vicente, procuram, por todos os meios, beneficiar, ajudar, e contentar aos proprietários, criadores e profissionaes do turfe. Vimos como têm procurado melhorar, progredir e se aperfeiçoar em todos os setores. Vejamos, agora, o que tem feito o Jockey-Clube Brasileiro.

1.º) Os prémios, aqui, não são integraes; e não sendo integraes, são menores do que em S. Paulo. Um premio de 40 contos, lá, são 40 contos mesmo, no duro. Aqui, 40 é menos de 30, pois tem 27% de desconto pra pagar jockey, tratador, segundo-gerente, cavalariço, Caixa Beneficente, etc., etc., etc..

2.º) O Jockey-Clube não dá ajuda aos tratadores, como em S. Paulo (Cr$ 1.000,00 por cavalo). Não dá, nem dará, pois vice-presidente, Chico 20.000, já declarou que, quem quizer assim, que fique; quem não quizer, que deixe de ser tratador, e pronto.

3.º) No setor forragem, temos uma Cooperativa que vende pelo mesmo preço, quando não mais caro do que os tubarões da praça. A forragem, aqui na Gávea, está pela hora da morte. Tá, da gente não saber o que fazer, nem como virar! (Em prossima cronica darei uma lista completa e exata dos preços lá e cá).

4.º) Os cavalariços, aqui, não têm restaurante, nem roupa pra puxar cavalo. (E não têm muuuitas outras coisas mais. Isto tambem será assunto pra outra cronica).

Do exposto o que é que se conclue? Que é muito mais facil, alem de muito mais agradavel, ter cavalo em S. Paulo, ou em S. Vicente, do que aqui. Mais facil porque, como vimos, (e ainda veremos melhor) tudo, lá, é mais barato, é mais organizado, e ha interesse, por parte das diretorias em atender, em ajudar em contentar aos proprietarios e profissionaes. Aqui no Rio, a diretoria, decididamente não mexe, nem quer mexer uma palha para facilitar ou beneficiar proprietarios e profissionaes.

Por isso mesmo já disse e repito: se em S. Paulo houvesse cocheiras em numero suficiente, a debandada seria geral, e a Gavea acabaria tendo que fechar os seus portões.

Eis porque, aqui, só mesmo os ricos, os doidos e os deshonestos podem ter cavalos de corrida. Só esses poderão comparr cavalos e enfrentar, tranquilos, o que vem DEPOIS dos leilões. — Depois, é que são elas!...

Estou precisando, muito, de um automóvel pequenininho, bonitinho e baratinho. Quem tem um pra me vender? Ou pra me alugar? ou pra me emprestar?

INAH DE MORAES

Royal Game permanecerá nos EE. UU.

Segundo nos informou o sr. Paulo Simon, procurador do Stud Don Mauricio, o cavalo Royal Game permanecerá ainda algum tempo nos Estados Unidos, a fim de entrar em cura. O jóquei José Portilho descobriu nas patas dianteiras daquele platino uma forte infecção, o que imposibilita aquela parelheiro de regressar à nossa capital.

José Portilho e o sr. Mauricio Krumhdtz, deverão regressar ao Rio na próxima semana. Royal Game só voltará depois de radicalmente curado.

AMÉRICA (LÍDER) CONTRA O FLUMINENSE: 15,30

Goleado espetacularmente o Flamengo (5 a 0) pelo Botafogo: os detalhes

Realizando sua melhor exibição do campeonato, e inclusive contando com as boas graças dos fados (que há tanto pareciam o haver esquecido), o Botafogo venceu ao Flamengo, ontem à tarde, no Maracanã, por 5 x 0, num prélio espetacular e de resultado surpreendente, e embora inegàvelmente merecido.

Se o marcador foi exagerado e injusto para com o Flamengo, Botafogo sem dúvida o fêz por merecer, mòrmente considerando-se que jogou desde o 12.º minuto do segundo tempo apenas com 10 homens (em face da contusão de Tomé), mas mesmo assim manteve o elan e o sentido de conjunto suficientes para assegurar a vantagem já conseguida (2 x 0) e até mesmo ampliá-la ao resultado final.

UMA ANALISE DO ENCONTRO

Embora vencendo por 5x0, um adversário da categoria do Flamengo, o Botafogo não foi um time perfeito como conjunto de futebol, mas supriu brilhantemente as naturais deficiências com a execução de um inteligente sistema de marcação (coisa que não se o via fazer há muito tempo) e com um entusiasmo tido e havido como característico dos rubronegros.

O Flamengo, por sua vez, não melhorou nem piorou, em relação às suas atuações passadas. Apenas estêve numa tarde de pouca inspiração (exceto até o 30º minuto do primeiro tempo), e com a sorte pendendo dessa vez para o lado contrário. Ressalte-se, todavia, que aos tricampeões faltou o domínio do meio do campo, onde a ausência de Dequinha se fêz sentir nos momentos decisivos.

ALGO DE PODRE

Para um observador sereno, fôrça é reconhecer que algo não anda bem lá para as bandas da Gávea. Os homens não mudaram, o sistema é o mesmo, mas os resultados aí estão para confirmar, que o quadro tricampeão já não parece aquêle das jornadas passadas. Veja-se por exemplo, o setor defensivo, que sofreu oito tentos nestes dois últimos jogos (América e Botafogo), sem esquecer que cometeu quatro penalidades máximas (pelo menos foram assinaladas como tal) nos quatro derradeiros compromissos. Algo não está bom, sem dúvida...

Saliente-se, todavia, que para consôlo dos rubronegros os defensores da camiseta tricampeã em nenhum momento esqueceram o elevado sentido do desporto, que é competir sempre, qualquer que seja o resultado e que, por isso mesmo, perderam ontem, como o haviam perdido para o América, com a elegância e o espírito superior que só os verdadeiros desportistas possuem. Já consola um time assim, mesmo quando perde.

A MARCHA DO PLACAR

Os tentos da partida foram assinalados assim: Paulinho aos 28 minutos do primeiro tempo, aproveitando um lançamento excepcional de Didi, numa bola em que Chamorro falhou lamentàvelmente. No segundo período, aos 2 minutos, Alarcon em sensacional cabeçada, de um cruzamento feito por Paulinho, assinalou o segundo tento. Nesse lance o bandeirinha Pedro Vilasboas acusou impedimento de Paulinho que nos pareceu existir, realmente, mas Mário Viana mandou continuar a jogada.

Cinco minutos após a contusão sofrida por Tomé (12'), num choque com Paulinho (Flamengo), Alarcon voltou a movimentar o marcador, com o 3º tento do Botafogo, numa jogada em que, depois de receber a bola de Garrincha, investiu rumo ao gol, perseguido por Pavão, driblou Chamorro, que saiu ao seu encontro e atirou inapelàvelmente, apesar dos esforços de Pavão para desviar a trajetória da pelota. Aos 19', Didi assinalou de pênalte, o 4º tento. Numa grande confusão na área do Flamengo, Chamorro segurou as pernas de Paulinho, visando evitar sua ação. Mario Viana, bem colocado, apitou a penalidade máxima. Finalmente, aos 37' Paulinho voltou a marcar, o que seria o 5º e último tento da partida.

OUTROS DETALHES

O encontro entre o Flamengo e o Botafogo rendeu Cr$ 695.422,70. A preliminar, entre os aspirantes, foi vencida pelo Flamengo por 2 x 0. O juiz do jôgo principal foi o sr. Mario Viana, com boa atuação, merecendo restrições (talvez) quanto ao segundo tento do Botafogo, em que o bandeirinha acusou impedimento de Paulinho, o que nos pareceu justo, mas o árbitro não considerou.

Os quadros formaram assim:

FLAMENGO — Chamorro; Tomires e Pavão; Jadir, Milton e Jordan; Paulinho, Duca, Indio, Evaristo e Zagalo.

BOTAFOGO — Amauri; Tomé (Orlando Maia) e Santos; Orlando Maia (Garrincha), Pob e Bauer; Garrincha, Didi, Paulinho, Alarcon e Hélio.

ANORMALIDADES — O zagueiro Tomé, que se contundiu no choque com Paulinho, submetido a exame radiográfico no Hospital Souza Aguiar, acusou fratura do antebraço esquerdo.

SALVOU O 'MAIOR'

Nilton Santos, uma das figuras de maior realce na partida, salva com oportuna cabeçada o perigo que rondou sua meta, depois de batida tôda a defesa, como se vê na foto. Amauri estorna no arco e Indio e Evaristo aguardam o desfecho do lance, assistidos por Bauer. — No outro clichê, o penalti batido por Didi e que foi transformado no quarto tento botafoguense

Contratado Ortuno pelo Vasco

PÔRTO ALEGRE, 29 — (Sport Press) — Ortuño, zagueiro titular do Nacional, reserva da seleção campeã pan-americana e dos mais expressivos do futebol gaúcho, acaba de ser contratado pelo Clube de Regatas Vasco da Gama. Os entendimentos foram processados pelo sr. José Rodrigues, emissário cruzmaltino que se encontra nesta capital.

Acompanhado do representante do Vasco em Pôrto Alegre, sr. Francisco Gigante Balzano, José Rodrigues esteve reunido com a diretoria do Nacional, tendo esta decidido a transferência de Ortunho pela importância de 500 mil cruzeiros.

Vasco começa (hoje) treinar visando o Fla

O centroavante Vavá, com uma entorse do pé direito, é o primeiro (e até o momento, o único) problema do Vasco da Gama para o jôgo de domingo vindouro, contra o Flamengo, e para o qual os cruzmaltinos já iniciaram seus preparativos nesta sexta-feira, com um individual, seguido hoje de um treino em conjunto.

O técnico-filósofo Martin Francisco, espera contar na manhã de hoje com a presença de todos os seus pupilos, exceção de Vavá, claro, de modo a bem poder prepará-los para o compromisso vindouro, frente aos rubronegros, importante por todos os motivos, quanto mais não fôsse pela rivalidade existente entre os dois clubes.

DEFENDENDO A POSIÇÃO

Os responsáveis pelo time do Vasco da Gama estão desde já, dispensando a máximo atenção ao encontro com o Flamengo, pensando inclusive que o quadro tenha de defender a liderança do certame, a que poderá voltar hoje à tarde, no caso de o América perder para o Fluminense. Mesmo que tal não aconteça, porém, os vascaínos, que se encontram na vice-liderança, a um ponto do líder defenderão essa privilegiada posição.

O estado físico de Vavá é um problema que vem preocupando o técnico-filósofo sobretudo porque o dr. Valdir Luz, médico da equipe, admite a possibilidade de que o centroavante não se recupere a tempo e em condições para poder integrar o quadro frente aos rubronegros.

Belenenses desiste de Rubens e acusa o Flamengo

LISBOA, 29 — (ANI-DC) — Acusando o Flamengo de não haver atendido às suas exigências, o Belenenses não está mais interessado na contratação do meia Rubens, e disso deu ciência ao clube brasileiro, em telegrama, encerrando assim as negociações iniciadas por sua própria iniciativa para obter o concurso de grande craque rubronegro.

Na verdade, o silêncio dos dirigentes do Belenenses, acêrca das negociações sôbre Rubens, vinha se mantendo já há alguns dias, preocupando os diretores do Flamengo, desejosos de saber exatamente em que pé estava o assunto, que agora se desfêz em dfinitivo, com satisfação para os rubronegros, pouco desejosos, de fato, de se desfazer do renomado jogador.

TEXTO DO TELEGRAMA

Segundo o dirigente do Belenenses, que informou à reportagem sôbre a desistência dos entendimentos para a aquisição de Rubens, o seu clube dirigiu ao Flamengo um telegrama, nos seguintes têrmos: "Não tendo sido satisfeitas as nossas condições, lamentamos considerar prejudicadas as negociações para a transferência de Rubens". De acôrdo, ainda, com o mesmo informante, essa decisão do grêmio luso é irrevogável.

JA DESISTIR O FLAMENGO

A negociação do passe de Rubens, considerada sem dúvida como um bom negócio, sob o ponto de vista financeiro, ultimamente já não vinha agradando muito aos dirigentes do Flamengo, uma vez que prestigiosas figuras ligadas ao clube consideraram que a falta dog rande meia poderia ter repercussão, mais tarde, na campanha para a conquista do tetracampeonato.

Por isso, no rubronegro a venda de Rubens não estava sendo mais desejada, com o mesmo entusiasmo de princípio. O sr. Fadel Fadel chegou inclusive a declarar à imprensa ontem, diante do silêncio do Belenenses o Flamengo sentia-se desobrigado do compromisso assumido com o clube luso. Agora, o jogador não será mais negociado e entrará em rigoroso treinamento a fim de voltar ràpidamente à meia de time principal.

Polo em revista

I — Teve prosseguimento ontem, às 15,30, no campo do Itanhangá, o torneio em disputa da Taça «Vovô», ofertada pelo sr. Roberto Boavista, com o encontro Gávea versus Jacarepaguá, cujo placard acusou a vitória do Jacarepaguá, pelo escore de 7 x 4. Os quadros estavam assim constituídos: Gávea, com Aécio Morrot — Plínio Carvalho — Tony Mayrink Veiga e Plininho; e o Jacarepaguá, com Jacinto Sá Lessa — Amílcar Bezi — Oscar Nolasco e Buby Padilha.

II — Hoje jogará o Celeste Santo Antônio contra o Jacarepaguá, vencedor de ontem. O quarteto do Celeste Santo Antônio será o mesmo que vem disputando há duas temporadas, ou seja: Roberto Boavista — Miguel Faria — Geraldo Calmon de Brito e Francisco Calmon de Brito.

ATIVIDADES DE HOJE

CICLISMO

Jogos da Primavera — patrocínio de "Jornal dos Sports" — Na Praça Paris, às 8,30 horas

PUGILISMO

TV Ring — No Posto 6 — Copacabana, às 21 horas

BASQUETE

Amistoso Vasco x Tijuca e Penitenciária x C. Correção, na quadra do Presídio da R. Frei Caneca, às 9,30 horas.

FUTEBOL DE SALÃO

Seleção Carioca x Seleção Mineira, no ginásio da AABB, às 21,30 horas. Preliminar, às 20,30 horas.

REMO

Treino do "Quatro com" Olímpico, às 7 horas, na Lagoa Rodrigo de Freitas.

II Campeonato Sul-Americano — Brasil x Colômbia — Em Santiago do Chile.

Ortuño no Vasco

PÔRTO ALEGRE, 29 (Asapress) — Seguirá na próxima segunda-feira, para o Rio de Janeiro, o zagueiro do Nacional, Ortuño, que deverá fazer um ou dois testes no Vasco da Gama. Caso sáia bem nos ensaios, deverá ser contratado e o seu passe adquirido ao Nacional. Ortuño seguirá em companhia do dirigente vascaino, sr. José Rodrigues, que acertou tudo com os dirigentes naconalistas. Ortuño foi reserva do selecionado que disputou o Panamericano..

BRAÇADAS e remadas

Disputa-se esta manhã o Campeonato de Estreantes de Saltos Ornamentais promovido pela FMF e pela primeira vez sem contar com a realização da "parte de plataforma feminina" por falta de participantes. O Fluminense é o favorito da competição que terá início às 9 horas, na piscina das Laranjeiras, sendo seu único adversário o Vasco.

São os seguintes os concorrentes à competição desta manhã: "Trampolim de 3 metros — Moças" — Fluminense — Isolda Vieira, e Mary Otávia; Vasco — Marilene Cruz, Gisele Potengi e Nancy Basilone. "Trampolim de 3 metros homens" — Fluminense — Benedito Gonçalves e Antônio Fernando; Vasco — Fernando Santos, Mantuano Domenico e Braulio Cruz. "Plataforma de 5 metro — homenss" — F Fluminense — Benedito Gonçalves e Antônio Fernando; Vasco — Walter Ferreira, João Agostinho e Braulio Cruz.

NATAÇÃO

Amanhã, com o prazo limitado até às 18 horas, serão encerradas as inscrições para o Concurso Aquático Infanto-Juvenil cujas provas finais serão disputadas no dia 13, piscina do Santa Tereza.

REMO

Está preocupada a direção técnica do Vasco com os últimos acontecimentos que vêm surgindo na garage náutica da Lagoa. Colocaram areia no motor (de centro) da lancha cruzmaltina, a que acompanha o treinamento das guarnições. O motor foi mandado ao mecânico para ser aberto onde foi constatada a "sabotagem" no dizer de alguns vascaínos. A lancha fica "poitada" em frente a própria sede náutica da Lagoa, próxima à rampa.

EM CAMPOS

No próximo di 14, em Campos, será realizada interessante regata em séries. Clubes cariocas, fluminenses e capixabas estarão em confronto. O Vasco, Botafogo, Flamengo, Icaraí, e Gragoatá são os clubes da FMR, que intervirão na competição na cidade fluminense. "4 com", "2 com", "skiff" são os páreos em que o Vasco foi convidado, enquanto o Flamengo estará com "4 sem", "4 com" e "2 com", enquanto os botafoguenses estarão com "2 com" e "double", juntamente com o Icaraí e Gragoatá.

TEMPOS PARA A REGATA

Ontem, os cruzmaltinos deram um "tiro" exatamente para 1.000 metros com o seu "quatro com" de "seniors", 3'23" foi o cronometrado. O "oito" de Baltazar (iole de principiantes) voltou a "atirar" para os 2.000 metros, registrando 7'25", enquanto o "oito" (outrigger) de novíssimos também do clube botafoguense, que é treinado por Antenor ("Carapau") apontou nos 2.000 metros em 6'41"4/10.

A "PRÉ-CAMPEONATO"

Esta regata "Pré-Campeonato", que se disputará domingo, na Lagoa, ainda vai dar muito assunto. "Casos" e mais "casos" estão surgindo com a severa fiscalização (e necessária) da FMR.

TIMES, HORÁRIOS E JUIZES

FLUMINENSE — Castilho; Cacá e Pinheiro; Jair Santana, Clovis e Paulo; Telê, Léo ou Robson, Valdo, Jair Francisco e Escurinho ou Quincas.

AMÉRICA — Pompéia; Lúcio e Edson; Rubens, Agnelo e Hélio Canário, Washington, Leônidas, Genuíno e Ferreira.

JUIZES E HORARIOS

Principal — *Alberto da Gama Malcher; Lino Teixeira e Cícero P. Júnior, às 15,30 horas.*

Aspirantes — *Wilson Lopes de Sousa, às 13,30 horas.*

Juvenis — *Miguel Ruas, às 9 hs.*

★

MADUREIRA — Eli; Bitum e Salvador; Jucelino, Apel e Décio, Tião, Machado, Nelson, Edson e Osvaldo.

OLARIA — Ernani; Joel e Renato; Olavo, Barbosa e Dodô; Tiãozinho, Bera, Hélio, Russo e Cesar.

HORARIOS E JUIZES

Principal — *Carlos Oliveira Monteiro; Valter Soares e José Menezes, às 15,15 horas.*

Aspirantes — *Aristocílio Rocha, às 13,15 horas.*

Juvenis — *Valter Jacinto Muniz, às 9 horas.*

OUTROS JOGOS DE JUVENIS

Flamengo x Botafogo — *Juiz: Eunápio de Queiroz, às 9 horas.*

Bonsucesso x Bangu — *Juiz: Gualter Gama de Castro, às 9 hs.*

Observação: *O encontro entre Vasco x São Cristóvão foi realizado na tarde de sexta-feira, e terminou com vantagem dos cruzmaltinos por 3 x 0.*

Madureira e Olaria, o outro prélio

Sem Ivan (suspenso pela FMF) e ainda sem Alarcon e Romeiro, o América voltará hoje à tarde, ao Maracanã, já na condição de líder do campeonato, a fim de defender essa privilegiada posição frente ao Fluminense, num prélio verdadeiramente sensacional, uma vez que estará em jôgo a própria liderança do certame e em face da capacidade técnica dos dois quadros, malgrado a indiscutível superioridade dos rubros.

O Fluminense, que também tem seus problemas para organização da equipe, pisará o campo disposto a queimar os últimos cartuchos visando a não perder mais o que lhe será desastroso, tendo em vista que já se encontra com 5 pontos perdidos e a 4 de distância do líder, portanto.

ALTERAÇÕES NOS DOIS LADOS

O quadro do América, afora as antigas contusões de Alarcon e Romeiro, que os têm mantido afastados dos compromissos da equipe, já há algum tempo, enfrenta agora o problema resultante da suspensão imposta ao médio Ivan. E, entretanto, o encontro de hoje é de grande importância para os rubros, uma vez que em caso de derrota cederá a ponta da tabela ao Vasco da Gama.

No Fluminense, as contusões de Cacá e Léo preocupam a Silvio Pirilo. Todavia, nada ainda está decidido em definitivo, embora os prováveis substitutos estejam de sobreaviso. Para o lugar de Cacá poderá entrar Altair ou Bené, sendo primeiro mais cotado) e na posição de Léo entrará Robson, apesar de Romeu também ter chance de jogar. Por outro lado, a ponta canhota é questão decidida — Quincas no lugar de Escurinho, que não atravessa boa forma, no momento.

MADUREIRA E OLARIA, EM CONSELHEIRO GALVÃO

Em Conselheiro Galvão, Madureira e Olaria completarão a rodada, num prélio que se antecipa como equilibrado, apesar da irregular e fraca campanha desenvolvida pelos tricolores suburbanos que cedem assim algum favoritismo aos olarienses. De qualquer modo o resultado final é uma incógnita e venceerá, sem dúvida, aquêle a quem a sorte ajudar mais.

Os dois quadros deverão apresentar-se integrados por todos os seus titulares, já que não existem problemas para os responsáveis técnicos. Se modificação houver, confirmando o que foi dito durante a semana, é possível estréia de Esquerdinha, na ponta canhota do time do Olaria, onde ingressou recentemente, após haver deixado o Flamengo e tentado se radicar no futebol baiano.

UMA GARANTIA

Em grande forma novamente. Castilho é inegàvelmente uma figura de realce na retaguarda do Fluminense

FINAL DOS CERTAMES DE ATLETISMO

Finalmente hoje, após um intervalo provocado pela crise criada pelo Vasco da Gama, prossegue o Campeonato Carioca de Atletismo, com a presença de atletas do Fla, Flu e Botafogo e ausência dos cruzmaltinos.

A competição, que deveria ser realizada na pista de São Januário, em vista da desfiliação do grêmio da cruz de malta foi transferida para o campo da Rua Alvaro Chaves, mantendo-se o mesmo horário: 15 horas.

FLA, ABSOLUTO

Na primeira parte do certame, o Flamengo obteve ampla vantagem de pontos sôbre os demais competidores, tendo marcado 143 pontos contra 103 do Vasco e 25 do Fluminense.

Com a desistência do clube de São Januário, aumentou sensivelmente as possibilidades do rubronegro, garantindo-se antecipadamente a conquista pelo Flamengo do tricampeonato carioca.

FINAL DO FEMININO

Paralelo à competição masculina será realizada, hoje, a parte final do Campeonato Feminino.

No certame de «estrêlas» o Fluminense obteve ontem expressiva vantagem sôbre o Flamengo, apresentando-se esta tarde nas Laranjeiras como franco favorito à conquista do título de campeão da categoria.

FLU, NA FRENTE

Ontem, à tarde, pela 1a. parte do certame feminino, o Fluminense marcou 80 pontos contra 45 do Flamengo, que marcha em segundo lugar. Os dois clubes são os únicos concorrentes. Tôdas as provas foram vencidas pelas atletas do tricolor a saber: 80 metros com barreiras, Gilda Rodrigues, com 13"9; arremêsso do pêso, Hilda Lassen, com 10,39; salto em distância, Theodora Breitkopf, com 5,16; 100 metros rasos, Hanelore Poetzer, com 14"6; e arremêsso do dardo, Lúcia Mendes de Morais, com 26,27.

ENXOVAIS DE LINHO

	Cr$
Linho puro, legítimo belga 00, branco, larg. 2,20, metro	350,00
Linho puro, legítimo belga, côres, larg. 2,20, metro	380,00
Cambraia irlandesa, branca e côres, larg. 0,90, desde	135,00
Linho puro, fio belga, branco, larg. 2,20, metro	165,00
Linho puro, fio belga, em côres, larg. 2,20, metro	195,00

Completo sortimento de linhos estrangeiros e nacionais para roupa de cama e mesa. Partidas completas de linho puro, belga, e em imitação de linho nacional. Vendas à vista e a prazo. Facilitamos o pagamento.

LOTHAR, HERMAN & CIA. LTDA.

AVENIDA RIO BRANCO, 106-108 — 2.º andar — Salas 207/8 — Tel.: 22-3153, ao lado do "Jornal do Brasil"

Remetemos pelo reembôlso aéreo e postal para compras acima de Cr$ 1.000,00.

Bola PRA Frente

ARNO

CONTRA O HINO DO BOTAFOGO

Alguns torcedores quiseram glorificar o Geninho, no vestiário. Geninho, modestamente, recomendou que os manifestantes fôssem abraçar os jogadores, de Amauri a Hélio: "êles é que ganharam o jôgo, eu ajudei; êles é que suaram a camisa". — Ainda no vestiário estranhou-se que não tivesse tocado o hino do Botafogo nos alto-falantes do Maracanã: Arno Frank explicou que a ADEM recebeu, há algum tempo, um apêlo do presidente Paulo Azeredo, no sentido de que não fizessem tocar o disco, pois o Botafogo, por seus homens mais representativos, entende que a marcha de Lamartine não exalta na medida ideal as glórias alvinegras.

Aliás, dessa opinião era o querido e saudoso Nelson Cintra, que implicava com aquela história de "campeão de 1910" (como se o Botafogo não tivesse outros títulos mais recentes).

Bola de gude

Os italianos não compreenderam, ainda, o temperamento de Julinho, o Botelli como êles chamam; não entendem porque Julinho jamais ri, vive sempre com o ar mais triste do mundo.

O jornal "Sport Illustrado" chama-o, por isso, o "Buster Keaton" do futebol italiano.

DESABAFO CONTRA O MUNDO

Perdeu digna e limpamente o quadro do Flamengo: sem um gesto que pudesse diminuí-lo. Quanto ao que pareceu um baile impôsto pelo quadro do Botafogo, o próprio Santos explicou as rubronegros, durante a partida: "Iso é um desabafo que nada tem contra o Flamengo; é um desabafo contra o mundo inteiro".

Evaristo e Indio sorriam compreensivelmente.

JK-ARAMBURU

No próximo mês de outubro, os presidentes JK e Aramburu vão se reunir em Buenos Aires para tratar da defesa do Atlântico Sul. Podemos antecipar que a tendência de ambos é armar-se com Domingues, Djalma Santos, Delacha e Nilton Santos; Gutierrez e Formiga.

Na meia lua da ára

Meia hora depois do jôgo de ontem, o "Cadillac" do vice-presidente Ademar Bebiano bateu num carro de praça, perto da Rua do Matoso: o táxi ficou, bem amassado, o "Cadillac" também.

Não chegou a haver discussões: o motorista, do táxi, também era botafoguense.

REAÇÕES

O futebol tem mistérios insondáveis que o fazem grandioso: os mais apaixonados torcedores do Flamengo (entre êles o Super-XX, o Fadel Fadel e o Flávio Soares de Moura) não soltaram uma só palavra de restrição à vitória do Botafogo. Todos compreenderam que ontem o dia era alvinegro.

Que Deus ilumine o "Diário da Noite" para que segunda-feira não me venha êle com aquela clássica manchete falando em papelão.

TROCANDO PASSES

Quando a camioneta do Flamengo deixava o Maracanã, ontem, um torcedor vascaino iniciou um gôzo violento pelos cinco a zero. Tomires perdeu a paciência, desceu e baixou o braço no desafeto. Indio e Evaristo desceram, correndo, para segurar o Tomires, mas àquela altura, o beque já tinha cometido cinco penaltes violentíssimos contra o vascaíno... — Di Stéfano, também, conhecido por "Saeta Rubia", vai se naturalizar espanhol, para poder jogar pela seleção. — José Carlos Bauer despachou para São Paulo uma mala com 10 ternos de roupa grossa que trouxera esquecido de que o verão carioca é coisa séria. — Deodato Maia, tricolor, procurou ontem o Super XX em todos os pontos por êle habitualmente frequentado: Gilhon não resiste a um gôzo do Deodato.

UMA FRASE — "Nasci foi pra ser beque". (Garrincha, o que recuou depois da saída do Tomé).

COMPANHIA TELEPHONICA BRASILEIRA

A. COMPANHIA TELEPHONICA BRASILEIRA comunica a seus assinantes e ao público em geral que, a partir de 1º de outubro, 2a. feira, estará com seus diversos Departamentos funcionando na Av. Presidente Vargas n.º 2560.

Continuarão, entretanto, instalados na Av. Almirante Barroso n.º 54, loja e sobre-loja, 2.º e 3.º pavimentos, a Seção de Cobranças e o Departamento Comercial, Divisão do Distrito Federal.

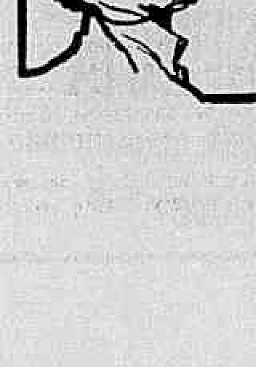

PROCURANDO SERVIR SEMPRE MELHOR!

Diabo Louro denunciado pela amante

Na Rua Bela Vista, no Engenho Novo, foi prêso o perigoso assaltante e ladrão Jaques Jorand, conhecido pelo apelido de "Diabo Louro", que é acusado de inúmeros crimes, inclusive de um assalto praticado na Rua Acari, onde quase assassinou um padeiro, para lhe roubar 800 cruzeiros.

Dias atrás, o bandido raptou duas menores, levando-as para o barraco onde mora, no Morro do Barro Vermelho. Sua amante, uma jovem de 15 anos, soube da aventura e, enciumada, denunciou o companheiro à Polícia.

PRISÃO

Avisados do paradeiro de "Diabo Louro", os detectives Laranjeiras e Cavalcanti, do 19.º DP, trataram de prendê-lo, o que conseguiram quando o assaltante se encontrava na Rua Bela Vista.

CHEFIAVA QUADRILHA

"Diabo Louro" confessou ser chefe de uma quadrilha de ladrões que vinha praticando assaltos em vários pontos da Cidade. Um dos seus comparsas, Paulo Miranda, conhecido pelo apelido de Pé Inchado, foi prêso. As autoridades continuam diligenciando para prender os demais comparsas do "Diabo Louro".

As menores raptadas foram entregues a suas respectivas famílias.

Deu quatro tiros na ex-amásia e depois matou-se

O operário Jorcelino Gomes da Silva (23 anos, solteiro, Rua Iriguatí, 138, Ramos) após desfechar, ontem, quatro tiros de garrucha em sua ex-amásia Ivone Mariz Barbosa (23 anos, solteira, Rua Apurinãs, 83, Turiaçu) suicidou-se com um tiro no ouvido.

Ivone foi ontem à casa de Jorcelino para receber um relógio que o operário prometera entregar-lhe, sendo surpreendido com 4 tiros que lhe foram desfechados, dos quais apenas um atingiu Ivone no braço esquerdo.

VIVIAM MARITALMENTE

Jorcelino e Yvone viviam, maritalmente, na residência do operário (Rua Iriguatí), até que desavenças surgidas entre ambos vieram desfazer o lar, passando Yvone a residir na rua Apurinãs. A separação do casal ocorreu há vários meses, sendo que ontem Jorcelino pediu à ex-amante que fôsse apanhar em seu poder um relógio que êle desejava entregar-lhe.

A TRAGÉDIA

Yvone atendeu o pedido do operario e ao chegar à sua casa recebeu uma saraivada de balas à queima-roupa. Em seguida, Jorcelino saiu em loca disparada entrando em uma casa da Rua Iriguatí, n. 171, onde após encostar o cano da garrucha no ouvido disparou a arma, caindo ao solo agonizante.

O operário fio removido para o Hospital Getulio Vargas, onde faleceu ao ser socorrido. Yvone encontra-se internada no mesmo Hospital, com ferimento penetrante no braço esquerdo.

O comissário Magalhães Couto, do 21.º D. P. compareceu ao local do suicídio, tendo registrado a ocorrência.

GRANDES SORTIMENTOS
de BOLSAS
LUVARIA E GALERIAS GOMES
RUA DO OUVIDOR, 185
A RAMALHO ORTIGÃO, 38

Professôra agradece à Polícia

A sra. Isa de Queiroz Santos, professôra da Universidade do Brasil, queixou-se há dias às autoridades do 8.º Distrito Policial de ter dado falta, quando viajava num ônibus desta Capital, de um relógio de alto valor.

Passados quase 15 dias, eis que, graças às diligências efetuadas pelo delegado Olavo Campos Pinto, detectives Eudo Ferreira, Galvão e investigadores Duca e Dias daquela Delegacia, foi o relógio apreendido nas mãos de uma ladra fichada pela Polícia e devolvido à legítima dona que, agradecida, fêz questão de dar a notícia a nossa reportagem.

MOLÉSTIAS SEXUAIS — IMPOTÊNCIA

NOS CASOS INDICADOS — CONSULTA CR$ 0,00

Tratamento pela hormonioterapia e alta frequência específica da velhice precoce da função sexual no homem e na mulher, irritabilidade, fadiga e insônia, nos casos indicados. Enfermagem a cargo de técnico e profissional diplomado

CLINICA DR. SANTOS DIAS

RUA SÃO JOSÉ, 50 — 9.º andar — Conjunto 903 — TEL. 32-6230
Horário: diàriamente, das 14 às 19 horas.

DENTADURAS ANATÔMICAS

Como se fôssem os seus próprios dentes. Dentaduras quebradas, sem pressão? Bridges partidos? Consertam-se na hora. PODE ESPERAR NA SALA. — DR. SOUZA RIBEIRO — Avenida Marechal Floriano, 1 — sobrado — Tel.: 43-8137 — (Esquina da Rua Miguel Couto), ao lado da Igreja de Santa Rita. — (Próximo à Avenida Rio Branco).
LABORATÓRIO DE PRÓTESE ANEXO

ALIANÇA DA BAHIA CAPITALIZAÇÃO S.A.

COMPANHIA BRASILEIRA PARA INCENTIVO E DESENVOLVIMENTO DA ECONOMIA

CAPITAL REALIZADO CR$ 3.000.000,00

SEDE SOCIAL: RUA PORTUGAL — S. SALVADOR - BAHIA
AGÊNCIA GERAL: AV. PRESIDENTE VARGAS — RIO DE JANEIRO

RESULTADO DO SORTEIO DE AMORTIZAÇÃO REALIZADO EM 29 DE SETEMBRO DE 1956

	Plano A	Planos B e C
CAPITAL DUPLO	08263	M G T
SEGUNDO	15206	Q J M
TERCEIRO	09479	D R K
QUARTO	07679	M K L
QUINTO	03159	K I G
SEXTO	.....	M K A

As listas que reproduzem o resultado do sorteio e trazem a relação dos contemplados são distribuídas a todos os nossos Agentes; solicite o seu exemplar.

AGÊNCIA GERAL: ED. "ALBACAP" — TEL.: 52-2198.

"O Melhor Título dentro do Melhor Plano pela Melhor Sociedade de Capitalização"

A INTIMEX INDÚSTRIA E COMÉRCIO S. A.

comunica, que na sua sede provisória à Rua Fernandes Guimarães número 12, foi instalada mesa telefônica, com o número

46-8000

que já está em funcionamento atendendo a tôdas as chamadas dirigidas à firma.

AMANHÃ NA JUSTIÇA O PROCESSO SÔBRE O LATROCÍNIO DA TIJUCA

PRONTO CRIME DA TIJUCA

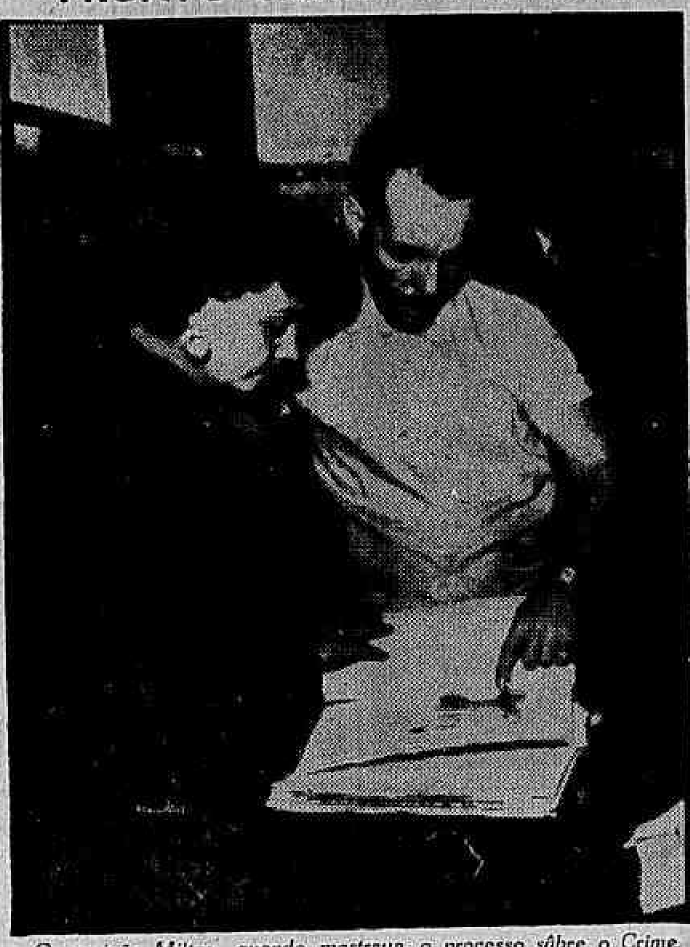

O escrivão Milton, quando mostrava o processo sôbre o Crime da Tijuca ao repórter do D.C., na Delegacia do 17º Distrito

Será pedida prisão preventiva para o advogado Waldman

Deverá ser encaminhado amanhã à Justiça o processo relativo ao latrocínio da Tijuca, quando foram brutalmente assassinadas d. Amélia Girou e sua filha Juraci Giroud Waldman, fato ocorrido dia 10 último, na Rua Conde de Bonfim, 658, residência da família Giroud.

O titular da Delegacia do 17.º Distrito, já tem pronto seu relatório, no qual aponta como responsáveis pelos dois homicídios, o advogado Francisco Waldman e Elza Dias de Paula, sendo alegado o roubo como causa do crime.

DEPOIMENTOS

Nos autos do processo existem declarações muito comprometedoras para o advogado, que embora negando a autoria ou cumplicidade no crime, não soube explicar o que fazia na ocasião em que o crime estava sendo praticado.

Nas declarações de Elza, constam elementos que desabonam o caráter do acusado, que, aliás, ultimamente vinha tendo um procedimento irregular, mantendo relações com elementos marginais.

O depoimento do comerciário Antônio Fontes Filho, primo de uma cliente do advogado, é uma das peças que anula em parte um dos álibis de Waldman. Esse senhor aguardou, no dia 10 de setembro, na porta do escritório, o advogado Waldman, que até às 10 horas e 30 minutos não chegara ali, tendo resolvido, então, ir-se sem lhe falar.

PRISÃO PREVENTIVA

Pretende o delegado Schwab solicitar ao Juiz da 12.ª Vara Criminal, a prisão preventiva de Waldman, mostrando ao magistrado a conveniência de afastá-lo da sociedade.

Também será pedido exame médico para Waldman, em consequência de relatos feitos por Elza, quando contou sua vida em comum com o acusado.

RECONSTITUIÇÃO

O advogado Luís Salgueiro Cerqueira foi nomeado para defender a acusada, Elza Dias de Paula, e é êle quem afirma que sua constituinte fala a verdade, pois suas declarações são firmes e sempre as mesmas.

Conforme a 2.ª reconstituição, Elza entrou pelo porão, apanhou um caibro de madeira e em seguida escondeu-se no reservado da empregada, até que Waldman a chamou, o que se deu tão logo Juraci saiu.

Subindo as escadas Elza foi informada de que d. Amélia estava na sala de música. Antes de ir para lá, deixou o caibro sôbre uma mesa onde se encontrava o telefone, já fora do gancho.

Apanhou uma calça de criança e surpreendeu d. Amélia, apertando a peça em seu pescoço. Como a senhora reagisse, ambas vieram em luta até à porta do oratório. Foi então que Waldman se aproximou e ao ser visto, deu um soco no rosto de dona Amélia, que caiu desmaiada. Em seguida foi morta com pontapés desferidos por Waldman.

SETE MINUTOS APENAS

O crime fôra planejado para ser efetuado em sete minutos apenas, isto é o tempo que Juraci levava comumente para fazer o trajeto de ida e volta do colégio do menino.

A reação de dona Amélia fêz tardar os "trabalhos", o que fêz com que Juraci chegasse antes de tudo terminado.

NO COFRE

Depois de matarem a senhora, os dois criminosos entraram no quarto e Waldman com um lenço, abriu o cofre, tirando dali as jóias.

Foi nesse momento que Juraci chegou. Elza, descalça, apanhou o caibro e vibrou-lhe violenta pancada, matando-a.

LAUDOS

Ontem foram juntados aos autos os laudos do Instituto de Criminalística dos objetos usados pelos criminosos na prática do hediondo crime. Uma calça de menino (comprida) de tropical, com manchas de sangue humano, o caibro, manchado de sangue e com vestígios de cabelos humanos, uma calça de brim (menino) que Elza usou para o estrangulamento de dona Amélia em todos êsses objetos o Instituto de Criminalística, confirma a existência de sangue e cabelos humanos.

Também foram juntadas as avaliações das jóias encontradas na casa "Mansão do Silêncio", um total aproximado de mil cruzeiros.

Caracteres anormais na morte de 400 velhas viúvas e solteironas

LONDRES, 29 — (AFP-DC) — A Polícia está agora convencida de que a morte de um grande número de mulheres idosas e ricas, que vivia em Eastbourne, no decorrer dos últimos 20 anos, apresenta "caracteres anormais".

O inquérito sôbre a morte dessas viúvas e solteironas (mais de 400) está chegando ao fim. Dentro de poucos dias, a Polícia expedirá uma ordem de prisão ou renunciará ao inquérito.

TESTAMENTOS EXAMINADOS

O exame de mais de 400 testamentos, todos de viuvas ou solteironas ricas, constitui parte do trabalho verdadeiramente exaustivo que já foi realizado pela Scotland Yard visando o esclarecimento da «morte anormal» de centenas de velhas milionárias nos últimos 20 anos. Até agora nenhuma prova foi obtida de que elas foram assassinadas.

E' tido como mais provável que algum indivíduo astucioso e de boa conversa tenha, por meio de vários recursos estratégicos, conseguido que as velhas lhe legassem, durante vinte anos, grandes quantias. Neste caso, a Polícia terá de renunciar ao inquérito, uma vez que o «delito» não é fácil de ser estabelecido.

"Rock and Roll" provoca batalha também na Holanda

ENSCHEDE — Holanda, 29 — (FP) — Foi introduzida também na Holanda a epidemia de "rock and roll", que desencadeou devastador delírio na juventude inglêsa e escandinava.

Após algumas desordens sem gravidade em Haia, Amsterdam e Groningue, a cidade de Enshede serviu ontem à noite de teatro de uma batalha entre 500 adolescentes e 25 agentes de Polícia à saida de um cinema que projetava o filme "Rock around the Clock'.

ORDEM A CASSETETE

Os jovens, desatinados paralizaram a circulação e espancaram transeuntes até a chegada da polícia que, armada de "casse-têtes" de borracha, restabeleceu a calme e a circulação.

Tentou suicidar-se aos 100 anos

ROMA, 29 (FP) — Tentou suicidar-se uma senhora de mais de cem anos. Trata-se de Luisa Ficini, de 101 anos de idade e que residindo com suas sobrinhas, cortou os pulsos com uma lâmina de barbear. Transportada para o hospital não parece esteja em perigo de vida, sendo ignoradas as causas do seu gesto.

600 mortos e 120.000 feridos

STRESA, 29 (FP) — Seiscentos mortos e 120.000 feridos, tal é o balanço dos acidentes de estrada na Itália em 1955, segundo a estatística que foi comunicada à conferência sôbre o trânsito, que atualmente se realiza nesta cidade.

A média foi de 1 acidente por 29 automóveis em circulação e as indenizações se elevaram a 43 bilhões de liras.

ACABE COM AS COCEIRAS COMBATA ESPINHAS E ERUPÇÕES

Logo à primeira aplicação, NIXODERM começa a eliminar as espinhas, como se fosse por mágica. Use NIXODERM à noite e V. verá sua pele tornar-se lisa, macia e limpa. NIXODERM é uma nova descoberta que combate os parasitas da pele causadores das espinhas, frieiras, manchas vermelhas, acne, impingens e outras erupções. V. não poderá libertar-se dessas afecções cutâneas sem eliminar os germes que se escondem nos minúsculos poros de sua pele. Portanto, peça NIXODERM ao seu farmacêutico, hoje mesmo. A nossa garantia é a sua maior proteção.

Nixoderm
Para as Afecções Cutâneas

A AGONIA DA ASMA ALIVIADA EM POUCOS MINUTOS

Em poucos minutos a nova receita—Mendaco—começa a circular no sangue, aliviando os acessos e os ataques da asma ou bronquite. Em pouco tempo é possível dormir bem, respirando livre e fàcilmente. Mendaco alivia-o, mesmo que o mal seja antigo, porque dissolve e remove o mucus que obstrúi as vias respiratórias, minando a sua energia, arruinando sua saúde, fazendo-o sentir-se prematuramente velho. Mendaco tem tido tanto êxito que se ofereça com a garantia de dar ao paciente respiração livre e fácil ràpidamente e completo alívio do sofrimento da asma em poucos dias. Peça Mendaco, hoje mesmo, em qualquer farmácia. A nossa garantia é a sua maior proteção.

HOMENS COM MAIS DE 40 ANOS

Frequentes levantadas noturnas, ardência, dor na virilha e perda de vitalidade podem ser causados por uma enfermidade da próstata. A fim de controlar êsses males e restaurar a saúde e o vigor, compre Rogena em qualquer farmácia ou drogaria. A nossa garantia é a sua maior proteção.

COMBATA O REUMATISMO ENQUANTO DORME

Se V. sofre de dores agudas, se suas articulações estão inchadas, isso prova que V. está se intoxicando porque seus rins não trabalham bem. Outros sintomas de desordens nos rins são: freqüentes levantadas noturnas, dores nas costas, lumbago, dores nas pernas, nervosismo, tonteiras, enxaquecas, tornozelos inchados, olhos empapuçados, falta de energia, perda de apetite, etc. V. deve eliminar os germens que estão arruinando sua saúde. Cystex combate êsses transtornos removendo suas causas. Peça Cystex em qualquer farmácia sob nossa garantia de que o aliviará ràpidamente. Em 24 horas V. se sentirá melhor e completamente bem em uma semana. Compre Cystex hoje mesmo. Nossa garantia é sua maior proteção.

Sociedade Rádio Emissoras de Piratininga Ltda.

A MAIOR REDE DE EMISSORAS DO ESTADO DE S. PAULO

PRB6 RÁDIO EMISSORA DE PIRATININGA

1200 KLCS — Ondas Médias

ZYR 63 6025 KLCS 49 8 mts.
ZYR 64 9635 KLCS 31 2 mts.
ZYR 65 11745 KLCS 25.5 mts.
ONDAS CURTAS

Rua 24 de Maio, 208 - 10.º - S. Paulo - Capital
End. Tel: "SANTALINA" - S. Paulo - Brasil
TEL. 33-4175

EMISSORAS

ESTADO DE SÃO PAULO

Radio Educadora, de	CAMPINAS
Rádio Ribeirão Preto, de	RIBEIRÃO PRETO
Rádio Dirceu, de	MARILIA
Difusora Auri Verde, de	BAURU (em instalação)
Difusora Araçatuba, de	ARAÇATUBA (em instalação)
A Voz Agrícola do Brasil, de	PIRACICABA (em instalação)
Difusora A Voz da Noroeste, de	LINS (em instalação)
Rádio Rio Preto, de	SÃO JOSÉ DO RIO PRETO
Rádio Difusora, de	ASSIS
Rádio Difusora, de	CATANDUVA
Rádio Clube de	GARÇA
Rádio Difusora, de	SÃO JOÃO DA BOA VISTA
Rádio Difusora de	MIRASSOL
Rádio Difusora, de	SERTÃOZINHO
Rádio Difusora, de	RANCHARIA
Rádio Difusora, de	CAFELANDIA
Rádio Clube de	OSWALDO CRUZ
Rádio Clube de	REGENTE FEIJÓ
Rádio Difusora, de	MONTE APRAZIVEL
Rádio Clube Marconi, de	PARAGUAÇU PAULISTA
Rádio Difusora, de	AGUDOS
Rádio Difusora, de	POMPEIA
Rádio Bebedouro, de	BEBEDOURO
Rádio Liberdade de	GUARATINGUETA'

SUCURSAL — RIO DIVULGADORA IMPRENSA RÁDIO LTDA.

Rua Alvaro Alvim, 31 — 5.º andar — conjunto 502 — Tel.: 52-6603 — Caixa Postal 5290
Endorêço Telegráfico: "Hertziano" — RIO DE JANEIRO

PLANTÃO POLICIAL

MENOR ATROPELADA

Ana Maria da Conceição, de 14 anos, filha de Artur Olavo de Sousa (Rua Santiago, 349, Olaria) atravessava a Rua Uranos quando foi atropelada por um lotação, na esquina da Rua João Rêgo. O motorista fugiu imprimindo velocidade no seu veículo.

A menor, com fratura da bacia, contusões e escoriações generalizadas, foi internada no Hospital Getúlio Vargas, em estado grave, tendo as autoridades do 21.º Distrito Policial tomado conhecimento do fato.

Mulher suicidou-se

Por motivos não esclarecidos, Isabel Ferreira da Silva (39 anos, solteira, Rua Goulart, 46) brigou com seu amásio, Antônio Cruz. Chorando, entrou no reservado de sua casa e ateou fôgo às vestes embebidas em álcool. Isabel, com queimaduras generalizadas, foi internada no Hospital Rocha Faria, onde morreu mais tarde, sendo seu corpo removido para o Instituto Médico Legal. O 27.º Distrito Policial registrou o fato.

Morte suspeita

Valdemar Matt (57 anos, funcionário aposentado do Instituto dos Bancários, morador na Estrada Intendente Magalhães, 980), depois do almôço, foi para seu quarto, onde se demorou. Sua cunhada, Araci Tôrres, estranhando a demora, foi chamá-lo, encontrando-o morto. O fato foi comunicado à Polícia e as autoridades do 25.º Distrito compareceram ao local resolvendo solicitar a presença da Perícia, pois acharam suspeita a morte do bancário.

DIARIO CARIOCA

REPORTAGENS
PUBLICIDADE — ASSINATURAS
Agência no Estado do Rio — Avenida Amaral Peixoto, 286, 2.º - sala 203
FONE: 4030 — PALACIO DO COMERCIO
NITEROI

Ultimas do Esporte

VITÓRIAS DO BANGU E CANTO DO RIO

Pela 10.ª rodada do Campeonato Carioca o Bangu venceu o Bomsucesso por 5x0 e o Canto do Rio derrotou a Portuguesa pelo escore de 3x0.

SOCIEDADE ANÔNIMA IMOBILIÁRIA MARQUÊS DE OLINDA

ASSEMBLÉIA GERAL EXTRAORDINÁRIA

São convidados os senhores acionistas para a reunião da Assembléia Geral Extraordinária que se realizará no dia 10 de outubro de 1956, às 16 horas, na sede social, à Rua da Relação n.º 31, a fim de deliberarem sôbre a proposta da Diretoria e parecer do Conselho Fiscal, relativos ao aumento do capital social, pelo aumento do capital, com novas emissões de títulos, quer pela revalidação do ativo e utilização das reservas, na conformidade da legislação, com a consequente reforma das Estatísticas.

Rio de Janeiro 27 de setembro de 1956.

Alberto Burle de Figueiredo — presidente.

REUMATISMO

Curas radicais confirmadas em poucos dias — RUA 7 DE SETEMBRO, 103 - Sob. — Tel. 22-1357, das 9 às 10,30 horas. DR. SOARES FILGUEIRA
Consultas às segundas, quartas e sextas — 37-2283, dia todo.

20% de Descontos

Em Discos Long Play e Livros importados

Durante a semana de inauguração das novas instalações da

LIVRARIA ATHENEU S. A.

RUA 7 DE SETEMBRO, 141

O MÁXIMO EM RELÓGIOS DE PONTO!

CX. POSTAL, 5322 - TEL. 22-5893 - RIO

TAGUS

A PRIMEIRA DA AMÉRICA LATINA

MÓVEIS FINOS

Dormitório Ch.pendale massiço	Cr$ 30.000,00
Dormitório francês	Cr$ 20.000,00
Dormitório moderno marfim	Cr$ 27.000,00
Sala jantar Chipendale massiço	Cr$ 27.000,00
Sala jantar marfim	Cr$ 20.000,00
Sala jantar Francês	Cr$ 19.000,00

Grande variedade de conjuntos e peças avulsas, para pronta entrega. Executa-se, também, sob encomenda, em qualquer estilo.

Facilita-se o pagamento

A MAGESTOSA

Rua do Catete, 133

GANHE GRATIS

UMA PASSAGEM DE AVIÃO e 5 DIAS DE ESTADA EM SANTIAGO

• Basta você comprar as suas passagens aereas em Quitandinha — Passagens Aéreas Ltda.
• Para qualquer lugar e pelo mesmo preço.
• SUA PASSAGEM EM QUITANDINHA OFERECE A CHANCE DE UMA VIAGEM E ESTADA EM HOTEL DE 1.ª, inteiramente gratis!
• Reservas por telefone!
• PASSAGENS DE TODAS AS COMPANHIAS SEM ACRESCIMO!
• Entregas no escritório, em casa ou no aeroporto!

QUITANDINHA
PASSAGENS AEREAS LTDA.

AV. RIO BRANCO, 277 — Loja B — Tel.: 42-0087

Outra greve no Sul

Uma greve geral dos ferroviários do Rio Grande do Sul poderá ser deflagrada amanhã, desde que as autoridades não dêem uma resposta favorável às reivindicações da classe, durante a assembléia que hoje será realizada na cidade de Santa Maria e para a qual foi convidado o Governador do Estado.

Os ferroviários gaúchos já haviam deflagrado uma greve que cessou face à promessa governamental de atendimento às suas reivindicações; como até o momento as promessas do Govêrno não foram cumpridas, os ferroviários pretendem efetuar nova paralização.

As reivindicações

As reivindicações dos ferroviários, apresentadas ao Govêrno são as seguintes: 1º) Abono de 1.300 cruzeiros para todos os ferroviários, indistintamente; 2º) Etapa de alimentação; 3º) Cumprimento do enquadramento, no prazo de nove meses, do pessoal da Estrada de Ferro Jacuí.

Intensões

Apesar de estarem preparados para a greve, os ferroviários, segundo declarações do líder da classe, sr. Baltazar Melo, esgotarão todos os recursos para uma solução pacífica do litígio.

Caso seja deflagrada a greve, as atividades do Rio Grande do Sul, serão afetadas, pois, a produção do Estado é escoada, principalmente, pelo transporte ferroviário.

Técnico atômico italiano contratado pela URSS

MILÃO, 29 — (FP) — Certos jornais publicaram a notícia de que teria sido anunciado, no decorrer de uma reunião de cientistas atômicos soviéticos, que o professor Giovanni Polvani, Diretor do Instituto de Física de Milão, teria aceito trabalhar no Instituto de Dorna, na URSS.

O professor Polvani declarou a respeito: "Trabalho no Instituto de Física da Universidade de Fábrica da Universidade de Milão, e espero poder continuar a trabalhar lá durante muito tempo ainda". O professor achou, doutro lado, que a notícia de sua partida foi originada do fato de que êle pediu ao Presidente da Academia de Moscou, na primavera passada, para informar se era possível enviar alunos para assistirem aos trabalhos de instalação do protocíclotron de 10 biliões de electron-volts, na União Soviética.

O professor Polvani acrescentou que não tinha ainda recebido qualquer resposta ao seu pedido.

Kalanag, o espetáculo do momento

O público tem acorrido ao novo e sensacional espetáculo que o Teatro João Caetano está apresentando: "Sim Sala Bim". Casas cheias, têm assinalado o êxito marcante de Kalanag, o grande ilusionista europeu, que, em anos de atividade, vem sendo aclamado pelas mais exigentes platéias do mundo. Agora no Rio, o fabuloso mágico está oferecendo um dos mais raros e coloridos espetáculos de que o carioca tem memória, onde as emoções são múltiplas, e os motivos de encantamento se contam pelo número de quadros. Gloria de Vos, a estrêla do elenco de 60 artistas, figura entre o que de mais agradável o nosso público está aplaudindo, na revista que a crítica unânime classificou entre o que de melhor nos foi dado ver este ano.

As apresentações do Teatro João Caetano, são feitas diàriamente, às 21 horas, com vesperas, às quintas e sábados, com 50 por cento de abatimento, especialmente dedicadas às crianças, e domingos, às 16 horas.

PREFEITURA DO DISTRITO FEDERAL — TEATRO MUNICIPAL — DIREÇÃO DA COMISSÃO ARTISTICA E CULTURAL

TEMPORADA OFICIAL DE BAILADOS
PELO CORPO DE BAILE DO TEATRO MUNICIPAL
sob a Direção Artística de
LEONIDE MASSINE
com a cooperação de
TATIANA LESKOVA e VASLAV VELTCHEK
e o concurso dos famosos Bailarinos
YVETTE CHAUVIRÉ
E
MILORAD MISKOVITCH

Leonide Massine

Ivette Chauviré

e o reaparecimento de BERTA ROZANOVA e DAVID DUPRÉ
ESTRÉIA: TERÇA-FEIRA, 16 DE OUTUBRO
Jrquestra do Teatro Municipal — Regente: Nino Stinco
REPERTÓRIO
QUINTA SINFONIA, Música de TCHAIKOWSKI. Coreografia de LEONIDE MASSINE — LE BEAUX CANUBE, Música de J. STRAUSS. Coreografia de LEONIDE MASSINE — TOCCATA, PRELUDIO E FUGA, Música de BACH, orquestrada por FRANCISCO MIGNONE — Coreografia de VASLAV VALTCHEK — O CISNE DE TUONELA, Música de SIBELIUS. Coreografia de DENNIS GRAY — LA BOUTIQUE FANTASTIQUE, Música de ROSSINI-RESPIGHI. Coreografia de LEONIDA MASSINE — DANÇAS POLOVTIZIANAS DO PRINCIPE IGOR, Música de BORODINE. Coreografia de FOKINE — COPELIA, Música de DELIBE. Coreografia segundo SAINT-LEON, reconstruída por TATIANA LESKOVA — CAPRICHO ESPANHOL Música de RIMSKY KORSAKOW. Coreografia de LEONIDE MASSINE — O CISNE NEGRO Música de TCHAIKOWSKY. Coreografia de PETIPA — DOM QUIXOTE Música de MINKUS, Coreografia de TATIANA LESKOVA — A MORTE DO CISNE, Música de CHOPIN. Coreografia de SERGE LIFAR.
OS BAILADOS DE LEONIDE MASSINE SÃO EXPRESSAMENTE MONTADOS PARA ESTA TEMPORADA
A direção reserva-se o direito de eventuais modificações dêste programa, por motivos técnicos ou de fôrça maior.

ASSINATURA PARA TRÊS RÉCITAS NOTURNAS DE GALA
Os novos pretendentes poderão retirar suas localidades a partir de amanhã.
Amanhã, segunda-feira, ficará aberta a
ASSINATURA PARA TRÊS VESPERAIS
Os srs. Assinantes de Vesperais da Temporada de Alicia Markava terão PREFERENCIA até às 17 hs. de sexta-feira próxima, dia 5.
As duas Assinaturas ficarão encerradas na quarta-feira, dia 10.
Preços de cada Assinatura: Frisas e Camarotes: Cr$ 3.450,00; Poltronas: Cr$ 690,00; Balcões Nobres A e B: Cr$ 690,00; idem, outras filas: Cr$ 600,00; Balcões A e B: Cr$ 450,00; idem, outras filas: Cr$ 360,00; Galerias A e B: Cr$ 270,00; idem, outras filas: Cr$ 210,00. Sêlo à parte.

Jogam as Casas da Banha F. C.

Defrontar-se-ão hoje, às 9 horas, no campo do Maravilha F. C., os times das Casas da Banha (postos Avenida e Copacabana). O time do centro deverá formar assim: Fausto; Abu e Djalma; Michel, Ruberval e Milton; Japonês, Degazito, Nilton, Zé Pedro e Miracema I.

...música que vibra em acordes belos e sonoros nos pianos da
CASA MILTON
Especializada em pianos desde 1925
Rua Mariz e Barros, 920
Tel.: 28-4413 — Rio

Fracassam esforços para cessar greve no R. G. do Sul

Fracassaram os esforços empreendidos pelas autoridades no sentido de fazer cessar a greve dos marítimos empregados nas emprêsas de navegação fluvial e lacustre do Rio Grande do Sul, uma vez que não foi possível encontrar uma fórmula conciliatória para solucionar o litígio.

O principal motivo do fracasso foi devido ao fato de vários empregadores terem demitido inúmeros marítimos. Para cessação do movimento grevista, os marítimos pleiteam a não punição de qualquer de seus companheiros.

Os dirigentes da Federação Nacional dos Marítimos e o Delegado Regional do Trabalho, sr. Nei de Oliveira, têm empreendido todos os esforços no sentido de obter uma solução conciliatória para o litígio. No entanto, a posição assumida por alguns empregadores, que persistem no propósito de punir alguns dos grevistas, tem impedido a cessação da greve.

COFRES "INTERNACIONAL"
Os cofres "Internacional" são garantidos contra fogo e roubo. Formidável sortimento de cofres e portas para casas fortes em todos os tipos e tamanhos para todos os preços. M. J. DE ALMEIDA & CIA
Rua Luiz de Camões, 108
Rua do Rosário, 143

25 espaços em mercadinhos na Zona Norte

A Prefeitura concedeu 25 espaços para instalação de boxes em 12 mercadinhos regionais situados na Zona Norte da cidade, destinando-se todos ao fornecimento de gêneros alimentícios de primeira necessidade.

Para mais ampliar a distribuição dos gêneros de consumo, outros boxes foram solicitados à Fundação da Casa Popular no conjunto residencial de Deodoro, visando a atender às 1.300 famílias que já ali residem como a outro tanto que lá se abrigará após a conclusão do novo bloco residencial.

Amanhã a missa do 6º aniversário do falecimento do reitor Azevedo Amaral

A direção da Universidade do Brasil manda rezar amanhã, missa pelo sexto aniversário do falecimento do antigo Reitor daquela instituição, professor Azevedo Amaral, cujo ato terá lugar no Palácio Universitário, na Avenida Pasteur, 250, às 10 horas da manhã.

A cerimônia deverão comparecer professôres, ex-alunos e antigos servidores daquela entidade de ensino superior.

MARÍTIMOS AGRADECEM À MARINHA

A Federação Nacional dos Marítimos enviou, ontem, um ofício ao Chefe do Estado Maior da Armada, agradecendo sua intervenção em favor da cessação da greve dos marítimos.

Afirmam os dirigentes marítimos que a solução encontrada pelo Ministério da Marinha satisfêz plenamente tôda a classe marítima, que regozija-se, atualmente, com os resultados obtidos.

O OFÍCIO

O ofício enviado pela Federação Nacional dos Marítimos ao almirante Renato Guillobel, Chefe do Estado Maior da Armada tem o seguinte texto:

"E' com a mais viva e sincera satisfação que a Federação Nacional dos Trabalhadores em Transportes Marítimos e Fluviais, comunica a V. Exa. que o executivo desta entidade de classe de grau superior, levou ao conhecimento do Conselho de Representantes, como era do dever sindical, os vossos significativos esforços e boa vontade demonstrados durante o recente movimento dos trabalhadores do mar.

O assunto mereceu inúmeras manifestações de simpatia de tôdas as categorias profissionais aqui representadas, culminando com a aprovação unânime de todo o Conselho de Representantes, que resolveu atribuir a V. Exa, fato raro nos anais desta Casa, um voto de agradecimento pela vossa atitude desempenhada nesta luta sindical dos marítimos, escudada, tão sòmente e disso temos certeza, no afã elevado de prestar colaboração de justiça a uma parcela dos trabalhadores brasileiros, condição que marca e define a verdadeira estruturação político-moral dos homens públicos que o Brasil reclama e necessita para nortear os seus destinos".

O Papa e a produção de leite

CIDADE DO VATICANO, 29 — (FP-DC) — "Umas vinte vêzes os autores sagrados dão à Terra Prometida o nome de país onde corrente o leite e o mel e, no Novo Testamento, o próprio apóstolo São Pedro aconselha seus filhos a pedirem a Deus, com à simplicidade das crianças, o leite da boa doutrina" — disse o Papa recebendo ontem os membros do XVI Congresso Internacional do Leite.

Essa fase da alocução do Papa seguiu-se a uma dissertação em que o Santo Padre revelou conhecimentos completos sôbre as modernas técnicas de criação de gado leiteiro e aproveitamento do produto para distribuição ao povo.

Acrescentou Sua Santidade que "E' verdade que êste mundo material, no qual a providência de Deus colocou a família humana, não é apenas um entreposto de recursos materiais para a vida do corpo — muito belo que seja — mas uma verdadeira parábola, cujos vários elementos falam de realidades superiores aos corações puros e aos espíritos bem dirigidos".

"O vosso trabalho — assinalou Pio XII — capacita-vos para a prestação de um apreciável serviço aos vossos contemporâneos. Podeis, também, em meio às vossas atividades profissionais, prosseguir à busca de um ideal ainda mais elevado: o de possuirdes vós mesmo uma vida moral e espiritual sempre mais alta e mais fervorosa, que se alimente nas fontes da vida que o Divino Salvador confiou à sua Igreja e que produza frutos abundantes de generosidade, compreensão e caridade".

Plano de Turismo ao Govêrno

Um Plano de Emergência do Turismo será amanhã entregue ao presidente Juscelino Kubitscheck pelo deputado Olavo Drumond, em nome da Confederação Nacional do Comércio.

O Plano, como a considera a Confederação do Comércio, contém medidas que, atendidas em linhas gerais, levarão o Brasil a "abrir as suas portas em condições de oferecer turismo aos maiores centros do mundo".

ENXUGADOR IDEAL

Esmaltados brancos e de alumínio
15 metros de corda em 90 cm.
SUSPENSO AO TETO POR CORDAS E ROLDANAS
PATENTE 30.370
O ideal para apartamentos
TELEFONE: 37.0110
AV. PRADO JÚNIOR
N.º 150
COPACABANA

Visita da Junta Interamericana de Defesa à Academia Militar das A. Negras

A Academia Militar das Agulhas Negras receberá no dia 4 de outubro, quinta-feira próxima, a visita dos delegados das nações americanas à Junta Interamericana de Defesa, esperados nesta capital amanhã, às 13 horas.

O programa mandado organizar pelo Comandante da Academia, coronel Hugo Pacheco Alvim, sem alterar as atividades normais do corpo de cadetes, permitirá aos visitantes, após receberem as honras militares a que têm direito, tenham uma impressão de conjunto do estabelecimento, desde suas instalações materiais até o preparo integral dos cadetes. Depois de percorrerem tôdas as dependências da Academia onde assistirão aos cadetes em seus afazeres diários, os membros da Junta serão recepcionados com um coquetel de despedida no salão de honra.

Mala aérea para o 'Duque de Caxias'

Será fechada no próximo dia 5, às 16 horas, a mala aérea para o navio escola "Duque de Caxias", destinada ao pôrto de Lisbôa.

RAIOS X
DR. VICTOR CORTES
Exames radiológicos em residências
TOMOGRAFIAS
Diariamente das 9 às 11 e das 14 às 17 horas
Rua Araujo Pôrto Alegre, 70 — 9.º andar
TEL.: 22-5330

Veiculos para os Correios Telégrafos

O Departamento de Correios e Telégrafos foi autorizado pelo Presidente da República a adquirir, no exterior, como parte de seu programa de reaparelhamento, 4 chassis de caminhão, 25 furgões e 8 semi "traillers" para 10 toneladas, pelo preço total de 86.233 dólares, com recursos que lhe foram consignados no orçamento cambial do Govêrno.

Cabelo branco?
Orf-Léne
TINGE MELHOR

Conclusões da 12.ª página

E' liberal . . .

PREVINE NINON

Alertando a sua eleita sôbre a falsidade de outros candidatos, Lutero Paiva esclarece que «vivemos hoje numa época em que sinceridade não há mais, e sim muita hipocrisia; época de verdadeira erosão dos costumes em todo o mundo».

A missiva (a segunda já enviada), o mais recente pretendente a marido de Ninon Sevilla juntou dados sôbre sua identidade, assim descrita: «Nasceu Lutero Paiva aos 4 de agôsto de 1928, no norte do Estado do Espírito Santo. Com 1 ano de idade perdeu sua mãe e foi criado no sul do mesmo Estado por uma família pobre. Com 12 anos veio para o Rio estudar, só fêz o ginásio. Residiu no Amazonas e no Rio Grande do Sul. Parece ter mais de 30 anos, dado ter muita preocupação. Só tem uma ambição: ter sossêgo de espírito. Nunca foi apegado a dinheiro. Gosta de ler sua música predileta, o mambo. Gosta de viajar de avião. Gosta de tudo simples. Quer casar por amor e não por dinheiro. Às vêzes vai à praia e quando vai ao cinema prefere filme mexicano. Atualmente está com plano de ir embora para o México. Sempre teve boa saúde».

Sargento...

glês "Norseman", que se encontrava reparando os cabos submarinos da Western. Esse mesmo navio foi que começou a recolher os primeiros passageiros. Apesar das naturais dificuldades para a operação, os tripulantes do barco inglês conseguiram arrastar o navio brasileiro até o pôrto desta cidade.

Prejuízos

Segundo estamos informados os prejuízos se elevam à cêrca de 40 milhões de cruzeiros. Somente as máquinas custam 12 milhões de cruzeiros. E o navio está segurado em apenas 6 milhões de cruzeiros.

ANO XXIX — RIO DE JANEIRO, DOMINGO, 30 DE SETEMBRO DE 1956 — N. 8.656

Diario Carioca

☆ Fundador: J. E. DE MACEDO SOARES ☆

LEVARÃO VERBAS DENÚNCIAS A J. K.

ZONA SUL: TRÁFEGO ALTERADO

Novas alterações no tráfego para a Zona Sul foram estabelecidas pelo Serviço de Trânsito para entrar em vigor a partir do dia 2 de outubro, no horário de 7 às 9 nos dias úteis e de 7 às 9,30 nos sábados, aparecendo como principal modificação a inversão do sistema de direção da pista central da Avenida Beira Mar, que ficará sendo no sentido da Avenida Osvaldo Cruz para a alameda que liga o Largo da Glória às pistas externas da Praça Paris.

Quando funcione esta alteração, o tráfego proveniente da Avenida Osvaldo Cruz entrará na Avenida Beira-Mar pela pista do centro, enquanto que o oriundo da Avenida Rui Barbosa seguirá normalmente pela pista do mar.

RUA DO RUSSEL E A PRAIA

Exceto para bondes, a Rua do Russel (trecho entre a Praia do Flamengo e a curva do Hotel Glória) terá mão única no sentido da curva do hotel para a praia. Da mesma forma, a alameda dos bondes da Praia do Flamengo terá mão única, esta no sentido da Rua do Russel para a Avenida Osvaldo Cruz.

O estacionamento estará proibido nos trechos acima mencionados da Rua do Russel e da Praia do Flamengo (lado das edificações), sendo que entre a Rua Tucumã e a Avenida Osvaldo Cruz a proibição será em ambos os lados, independentemente das restrições já ali existentes.

Tráfego do Centro

Os veículos saídos das ruas transversais, com direção ao Centro, trafegarão obrigatòriamente pela pista central da Avenida Beira-Mar. O tráfego proveniente do Centro, na altura da Rua Teixeira de Freitas tomará a pista da direita (junto à Avenida Augusto Severo), entrando na Rua do Russel, junto à Praça Luís de Camões.

Sargento náufrago sumido

SANTOS, 29 — (Asapress-DC) — O 3º sargento do Exército, Djalma Cruz, que viajava no navio de Cabotagem "Carl Hoepcke", presa das chamas a 15 milhas do pôrto de Santos, é o único passageiro do barco sinistrado que está desaparecido.

O confronto das informações — como a do comissário de bordo, da agência da emprêsa nesta cidade e dos tripulantes dos navios que prestaram socorros — estão suscitando dúvidas quanto à primeira informação, pois, elas não coincidem.

Socorros

Quando começava a derivar a bombordo o "Carl Hoepcke" recebeu o primeiro socorro, do navio in-

(Conclui na 11ª página)

CANDIDATO ABASTADO

O mais recente candidato a marido de Ninon Sevilla enviou à artista essa foto, tirada em um baile no Sul

É liberal e maduro o candidato do E. Santo a Ninon

— Eu aguardarei, na adversidade a que me habituei a viver, o seu chamado e queira Deus que você compreenda o sentido alto desta carta escrita com tanta simplicidade e com tanto amor — foi o que escreveu a Ninon Sevilla o candidato Lutero Paiva, afirmando que deseja o sossêgo de seu espírito vivendo ao lado da artista.

Confessando ignorar até pouco tempo a condição de solteira de Ninon, apesar de com ela ter privado, por várias vêzes, em palestras — segundo diz — se aceito, Lutero pretende abrir um pequeno negócio no México, para gerenciá-lo com o auxílio da espôsa (a quem servirá também como secretário quando convier) pois não gosta de exibições.

(Conclui na 11ª pag.)

Repartições descumprem o decreto

O Comitê da Campanha Nacional dos Servidores das Verbas 3 e 4 levará, pessoalmente, ao presidente Juscelino Kubitschek as denúncias de tôdas as irregularidades que vêm sendo praticadas contra sua classe, sobretudo no que se refere ao não cumprimento, por parte de diversas repartições, das detrminaçoš do Govêrno contidas no decreto 39.017, de 11 de abril passado.

A decisão do Comitê, tomada durante reunião noturna realizada no dia 28, seguiu-se de várias outras, dentre as quais a de realizar uma Assembléia Geral dos servidores das verbas 3 e 4 para o dia 16 de outubro, às 18 horas, em local a ser ainda determinado.

DENÚNCIAS A JK

Apesar da promessa do sr. Guilherme Aragão de solucionar o caso das Verbas, e sua satisfação com as informações o Comitê insistirá nos estudos do DASP tendente à solução jurídica do pessoal das verbas, por falta de cumprimento, pelas diversas repartições, das determinações do govêrno no sentido de que fôssem enviadas dentro do prazo máximo de 20 dias, a contar da data da promulgação do decreto 39.017, de todos os informes relativos ao salário, tempo de serviço, funções, etc. A segunda das irregularidades é o atraso de pagamento dos salários ao pessoal do Instituto Benjamin Constant, onde o atraso se estende por 7,8 e até 9 meses.

Falta do aumento

A terceira denúncia dirá respeito à não realização do aumento concedido pelo decreto 39.017, como ocorre, por exeplo, no Serviço Nacional de Tuberculose, onde os servidores não percebem o aumento há 9 meses. Virá, depois, a queixa do não cumprimento do referido decreto no que se refere ao pagamento dos vencimentos nas bases do salário mínimo de região, de acôrdo com o valôr atribuido no mercado local, ao tipo de atividade a ser desempenhada.

Conversa no DASP

Relatando, durante a reunião, os diversos trabalhos a que vem procedendo, o Comitê revelou que, do sr. João Guilherme de Aragão, Diretor do DASP, ouviu a promessa de que dentro do prazo máximo de um mês seria constituida uma comissão de técnicos com a missão de enquadrar o pessoal das verbas 3 e 4 num critério jurídico definido, que atenda às aspirações da classe. Nessa oportunidade, o Comitê exprimiu ao Diretor do DASP o desejo dos servidores de que o pessoal lotado em serviços de caráter permanente seja transferido o quadro efetivo, nas carreiras iniciais de cada carreira especificada. Acrescentou o relato do Comitê que o sr. João Guilherme do Aragão achou justa a sugestão, tendo informado que êsse era também o pensamento do DASP.

As cinco decisões

As cinco decisões tomadas pelo Comitê Nacional da Campanha dos Servidores das Verbas 3 e 4 foram as seguinres:

"Levar ao conhecimento do sr. Presidente da República, pessoalmente, as irregularidades expostas acima; voltar ao DASP no dia 15 de outubro, a fim de tomar conhecimento das medidas adotadas pelo sr. diretor daquele Departamento; convocar Assembléia Geral dos Servidores das Verbas para o dia 16 de outubro, às 18 horas, em local a ser designado; aguardar as providências prometidas pelo Diretor do DASP no sentido das resoluções imediatas dos atrasados de pagamentos, e, finalmente, conclamar todos os colegas a comparecerem à Assembléia Geral do dia 16, em apôio às atividades do Comitê".

CONVITE PARA FALAR DE CANCER

A convite da Sociedade de Obstetrícia e Ginecologia do Brasil, chegará amanhã ao Rio de Janeiro, às 17 horas, o dr. Ernest Ayre, diretor do Instituto de Câncer de Miami, para aqui pronunciar uma conferência aqui o combate ao câncer nos Estados Unidos.

O dr. Ayre é dos mais auatorizados cientistas da atualidade, tendo contribuido com seus estudos para o aperfeiçoamento dos métodos de diagnóstico precoce do câncer. Seus trabalhos sôbre citologia do câncer são, hoje, conhecidos pelos especialistas de todo o mundo.

Agência em Barão de Mauá para atender aos leopoldinenses

O Presidente da Caixa Econômica Federal do Rio de Janeiro, almirante Augusto do Amaral Peixoto, entregou ontem à população dos subúrbios leopoldinenses a nova "Agência Barão de Mauá", da instituição que preside e que já está funcionando na estação "Barão de Mauá", da Estrada de Ferro Leopoldina.

Destina-se a nova agência não só ao recolhimento de depósitos e pagamento de retiradas, como à cobrança de contas de luz, gás e telefones, além de outros fins da incumbência da Caixa Econômica.

AGRADECIMENTO À E. F. LEOPOLDINA

Após romper a faixa inaugural, o almirante Augusto do Amaral Peixoto agradeceu a colaboração dos dirigentes da E. F. Leopoldina pela colaboração prestada visando concretizar a iniciativa que vem facilitar a movimentação das economias da enorme população dos subúrbios leopoldinenses.

Frisou o orador que a rápida instalação da nova agência fôra possível mercê do espírito de colaboração dos administradores que participam da administração pública, sob o comando do presidente Juscelino Kubitschek, todos afeitos à concretização de um programa que objetiva o bem público.

Palavra do coronel

Seguiu-se com a palavra o administrador da Leopoldina, coronel Naldir Laranjeira Batista, que destacou a significação da nova agência da Caixa Econômica, não só para os ferroviários como para os milhares de pessoas que transitam diariamente pelo embarque da Estação de Barão de Mauá.

Elogiou o administrador da Leopoldina a presteza com que foram tomadas tôdas as providências preliminares para entrega dêsse melhoramento à cidade.

Placa comemorativa

O representante do Ministério da Viação, sr. Solon Lucena, descerrou a placa comemorativa da inauguração, que foi ofertada pelos funcionários da Caixa Econômica.

Horário

A Agência Barão de Mauá, da Caixa Econômica Federal do Rio de Janeiro, funcionará das 13 às 19 horas, nos dias de semana, e das 8 às 11,30 horas, nos sábados. Seu gerente é o antigo funcionário da Caixa, sr. Osvaldo Freitas da Cunha, homem experimentado nos negócios de crédito popular e perfeitamente credenciado para a função que vai exercer.

CRÉDITO POPULAR

Flagrante da cerimônia inaugural da Agência da Caixa Econômica na Estação Barão de Mauá

AMANHÃ 'MISS OBJETIVA'

A última apuração do concurso que elegerá a "Miss Objetiva de 1956" será amanhã realizada na sede da Associação dos Repórteres Fotográficos do Rio de Janeiro, promotora anual do concurso. Depois de manter o primeiro lugar por várias apurações, a vedeta Angelita Martinez, que na foto dá uma idéia de suas melhores qualidades, terminou por cedê-lo à estrêla de televisão Aurelina Lisboa, que até agora o mantém. Amanhã, afinal, teremos a nova Miss Objetiva

Cordeiro de Farias quer desarmar Est. de Pernambuco

RECIFE (De Ruy Duarte, do DIARIO CARIOCA) — Oito assassinatos por dia é a média de crimes em todo o Estado de Pernambuco, — declarou o governador Cordeiro de Farias, atribuindo êsse índice criminal ao temperamento ardente do nordestino e ao generalisado porte de arma em tôdas as classes sociais, inclusive no clero, ressaltou.

"Tenho a impressão de que em Pernambuco todo mundo anda armado, com a exceção única do Governador", — acrescentou o general Cordeiro de Farias, dirigindo-se a vários deputados estaduais presentes à palestra para pedir apoio na Assembléia Legislativa à campanha de desarmamento que pretende pôr em execução o mais breve possível.

JUSTIÇA PRA SER BOA...

O general Cordeiro de Farias mostrou-se, dessa forma, alarmado com os oito assassinatos diários da estatística criminal do Estado, numa roda de ecorenãs do interior, deputados estaduais e o repórter do DIARIO CARIOCA. Mas para a campanha do desarmamento — disse o Governador — preciso de um apoio maciço da Assembléia Estadual, através de uma base política sólida. E aí é que reside a parte mais difícil do problema porque todos os deputados do interior também andavam armados.

— Para que êles apoiassem a campanha de desarmamento continuou o general Cordeiro de Farias, dirigindo-se aos ecorondiss — precisavam que se desarmassem a si próprios, o que seria difícil.

O deputado Alcides Teixeira (mais conhecido como o «evolução» — porque foi eleito através de um programa de rádio dirigido às avós), presente, respondeu ao Governador dizendo que não poderia abandonar sua arma. Sempre chegue em casa tarde, costumava subir os morros altas horas da noite, de maneira que o revólver era para si um companheiro inseparável.

No clero

Outro deputado, presente à palestra, o dr. Júlio de Melo, confessou nunca ter tido, na vida, necessidade de andar armado. Mas esse homem penetrou no amplo salão do gabinete do Governador o padre, também deputado, Luís Vanderlei Simões. Imediatamente o deputado Júlio de Melo disse ao repórter:

— Esse aí anda logo é com dois revólveres!

Batalha de Itararé

O Governador, falando despreocupadamente, sem o caráter de uma entrevista, continuava alarmado com a alta média dos assassinatos diários:

— Mata-se em Pernambuco, atualmente, por qualquer motivo, o mais fútil possível. E o pior é que os marginais dos Estados vizinhos vêm para Pernambuco, onde há maior movimento de dinheiro em todo o Nordeste, e aqui iniciam, com mais possibilidades, sua carreira no crime.

Há pouco tempo — começou o Governador com o gôsto pelas histórias — em Catolé do Rocha, na Paraíba, duas famílias brigaram. E, de acôrdo com o costume da terra, se armaram e arrebanharam gente para o choque decisivo da desavença familiar. Cada lado estava com cêrca de 150 homens em arma, preparados para a batalha. Essa batalha teria ocorrido, conflagrando o sertão, se providencialmente, uma fôrça federal de 200 homens, que trabalhava na abertura de uma estrada, não tivesse chegado em Catolé do Rocha no momento. Interpôs-se entre os dois grupos e acabou a briga...

Exemplo gaúcho

Trazendo para o sertão pernambucano o exemplo dos pampas gaúchos, confirma o Governador:

— No Rio Grande eu resolvi problema idêntico. Desarmei todo mundo. Mas lá, naquêle tempo, podia fazer o desarmamento. O gaúcho passou a brigar, sim, e a ter fama de brigão, mas desarmado. Lembro-me que, certa ocasião, recebia a reclamação de uma senhora que me acusava de ter "desmoralizado o gaúcho". Isto porque, numa briga, não havendo armas, os contendores apelaram para o cacete. Disse-me a senhora:

— Veja o senhor a que ponto chegou o Rio Grande. Gaúcho brigando de cacete...

A solução

Todos os presentes concordaram em que a solução seria o desarmamento geral. Mas o Governador, para isso, confessava ter necessidade da base política, com os deputados se desarmando a si próprios. O médico Orlando Parahim confessou que, num Congresso Sanitário, em Garanhuns, uma das teses debatidas e aprovada foi a de que os crimes a arma branca, os esfaqueamentos, estavam clinicamente, em problema de superlotação dos hospitais, sendo indispensável, como medida sanitária, desarmar o pernambucano.

Aprovada planta: Mercado

Dentro do plano para a solução do problema do abastecimento da cidade, o prefeito Negrão de Lima, no despacho de ontem com o Secretário Geral de Agricultura, aprovou as plantas do Mercado da Pleiade, construção que será realizada num prazo de 6 meses.

O prefeito Negrão de Lima, na mesma oportunidade aprovou, também, as plantas da Estação Biológica, do Serviço Florestal, que será erguida na Vista Chinesa, representando mais uma conquista para os técnicos da Secretaria de Agricultura.

Seu banco em

S. J. DE MERITI

- Aberto das 9 às 18 hs.
- Serviço rápido de pagamento de cheques.
- Cheques metropolitanos: pagáveis no D. F. em 23 agências, à sua escolha.
- Capital e Reservas: Cr$ 300.000.000,00.
- Mais de 4 bilhões de depósitos.

BANCO NACIONAL DE MINAS GERAIS S.A.

Rua Dom Lara, 98

95 AGÊNCIAS NO PAÍS

Elimine as fronteiras de suas vendas "descobrindo" novos mercados para os seus produtos nas 130 cidades servidas pelos aviões da NACIONAL. São enormes as facilidades para o transporte de mercadorias pelo SERVIÇO AEROCARGAS E, através de um bem organizado sistema de reembôlso, amplas oportunidades estão abertas a Comerciantes e Industriais de todo o País para o desenvolvimento de suas vendas nos 17 Estados cobertos pelas linhas da NACIONAL.

★ Embarque imediato das mercadorias com a expedição do aviso de chegada aos destinatários;

★ Completo desembaraço do expediente de cobrança e pronto pagamento da importância ao embarcador;

★ Taxas mínimas, calculadas sôbre o pêso e percurso da encomenda.

Reserve 10 minutos de seu expediente para a visita do representante do Serviços de Reembôlso de Mercadorias Basta, apenas, um telefonema transmitindo as suas ordens.

Av. Beira Mar, 514
Informações pelo
TEL. 52-4868

NACIONAL
TRANSPORTES AÉREOS

2.ª SECÇÃO
Não Pode Ser Vendido Separadamente

Diario Carioca

ANO XXIX — N. 8.656 ☆ UM JORNAL DO RIO PARA TODO O BRASIL ☆ SUPLEMENTO DOMINICAL
RIO DE JANEIRO, 30 DE SETEMBRO DE 1956

Letras e Artes — Matas, Campos e Fazendas — Turismo — Diário Educacional — Economia e Finanças

A SEMANA INTERNACIONAL EM REVISTA

EM TREVI A FELICIDADE CUSTA APENAS 10 LIRAS

Texto e fotos de Evandro Carlos de Andrade

Ela já era famosa — mas depois que Frank Sinatra cantou o seu feitiço no cinemascópico "A Fonte dos Desejos", a Fonte de Trevi passou a ser o mais procurado dos acidentes turísticos de Roma. Não há forasteiro que resista à esperança de, com apenas uma insignificante moedinha, adquirir a felicidade que a lenda marota apregoa. E tome moedinha. Se a coisa não rende o milagre para o que o deseja, rende um dinheirão para a Prefeitura da Cidade Eterna, que, muito acertadamente, inclui Trevi entre os mais eficientes colaboradores da receita municipal. Mas, além do monumento bonito e do milagre, Trevi é um permanente e variado espetáculo humano, de risos de casais felizes, zangas de casais nem tanto, discussões de camelôs, correria de garotos, olhares enviezados de rapazes metidos a galã pra cima das meninas encantadas pelo ar de Roma. Tudo isso, num jôgo de luz-e-sombra que dá beleza a cada detalhe. E há, ainda por cima, para os refratários ao calor, uma temperatura amena criada pela água que rumoreja cristalina no pequeno lago. O milagre da moedinha pode não acontecer a todo mundo ou mesmo a ninguém; mas o milagre de Trevi em si existe, e em caráter permanente.

JUVENTUDE QUE RESTOU

A idade não importa; basta apenas acreditar (e, às vêzes, nem isso). Cercada de marido e filhos, e gasta por mais de 40 anos de vida, a tudo isso o seu sonho resistiu, manteve-se jovem como quando ela o sonhou pela primeira vez.

É PRECISO ACREDITAR

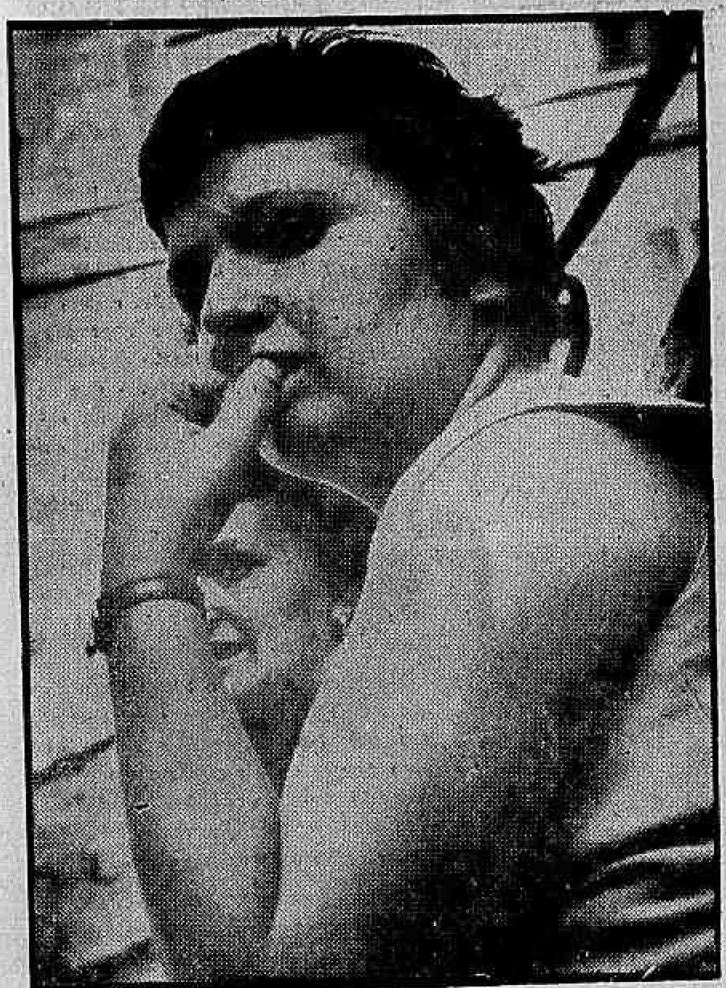

Com a tristeza estampada no rosto feio, a môça sentada no banco em frente à fonte mordiscava a moedinha, temerosa de atirá-la às águas.

OS QUE PARAM ESTÃO LONGE

O melhor de Trevi são os que ficam sentados, horas seguidas, nas suas bordas, sem jogar moedinhas, sem olhar para ninguém, inteiramente ausentes. Isolam-se, e a expressão apalermada que exibem indica que estão muito longe.

Muito chamego discreto, olhares desconfiados para os lados — acabaram sentando-se à beira da fonte. Ele disse qualquer coisa, ela arrulhou uma resposta e tirou da bolsa o dinheirinho. Os dois conferiram o valor — que se um milagre pode custar 10 liras, não o vamos comprar por 100 —, e, de repente, ela se levantou e atirou a moedinha pra trás. Sentou-se rápida e encabulada, com um olhar de quem pedia desculpa

O NÍQUEL DEVAGARINHO

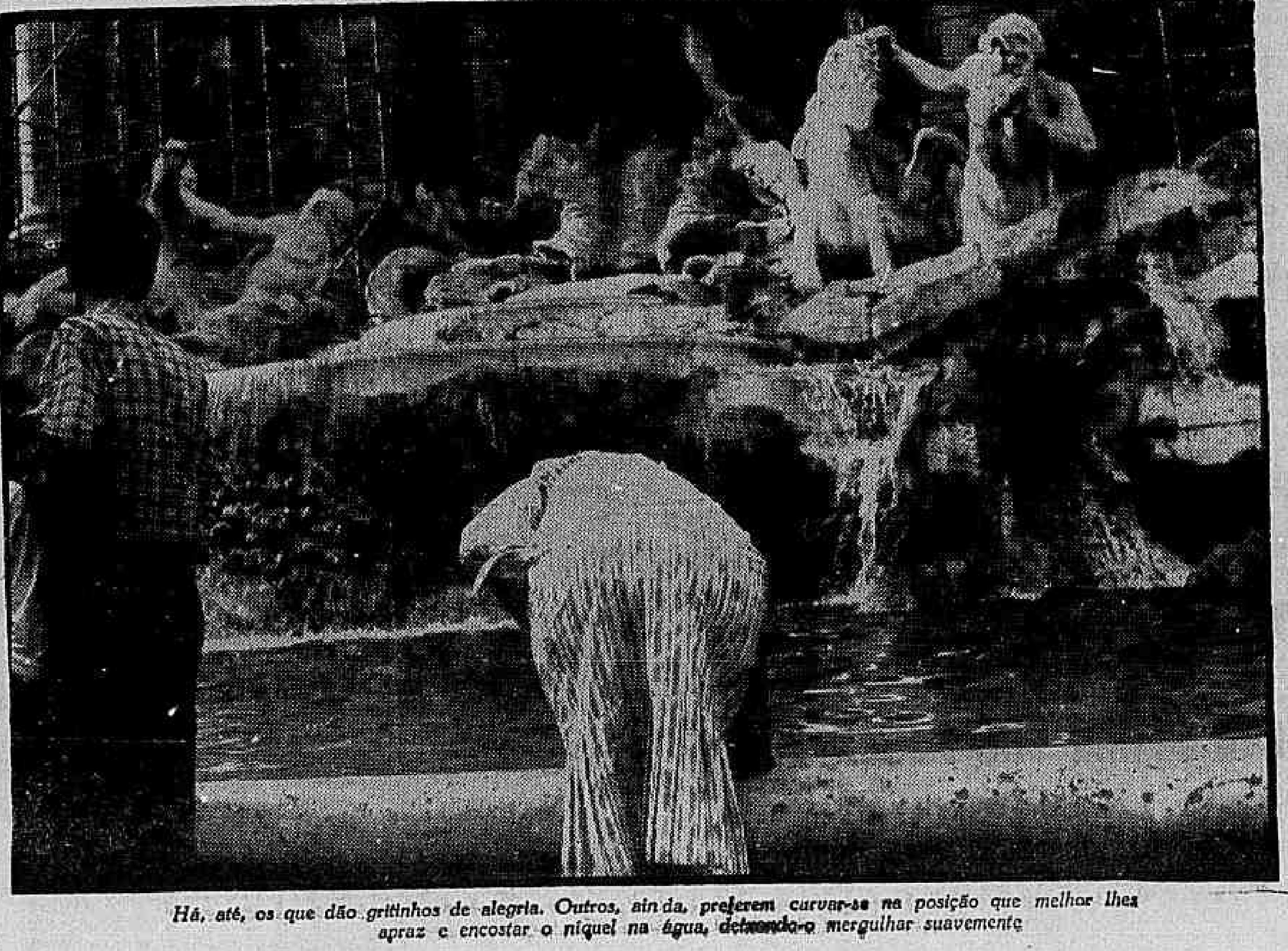

Há, até, os que dão gritinhos de alegria. Outros, ainda, preferem curvar-se na posição que melhor lhes apraz e encostar o níquel na água, deixando-o mergulhar suavemente

O LADO MATERIAL

Atentos aos frequentadores menos líricos, que só se interessavam pelo fundo da fonte, onde milhares de moedinhas reluzem e despertam a cobiça (principalmente infantil) — os guardas cuidam de uma das boas fontes de renda da Municipalidade romana.

É DIFÍCIL RESISTIR

Mas a tentação é grande e os meninos se unem em grupos e, fazendo "parede" para o guarda não ver, se ...cam em estranhos processos de pescaria dos níqueis.

APENAS UM 'SOUVENIR'

A grã-fina chegou a Trevi, postou-se de costas para a fonte, esperou o fotógrafo e, com um sorriso de cabo-a-rabo, atirou o dinheirinho para trás. Depois, amarrou a cara e desapareceu num carro de luxo. Ficara, justo, 1 minuto e 10 segundos.

A SEMANA INTERNACIONAL EM REVISTA

Estados Unidos

Eleições e convivência racial

A campanha eleitoral dos Estados Unidos está sendo feita em nível bastante alto, o que não deve agradar, como o do fogoso velho Truman e o do irrequieto californiano Nixon. Em 1952, o que impressionava na propaganda eleitoral era a elevação quase clássica dos discursos de Stevenson, que agora estão sendo reproduzidos por um matutino local em substituição talvez de uma mais atenta cobertura das eleições americanas. Eisenhower era, naquela fase, o general da Vitória — liberal êle próprio, pouco afeito à política — que lia insulsas peças oratórias preparadas pelos escribas do partido em necessidade de sair dos 20 anos de ostracismo. Venceu com o voto feminino, prometendo acabar a guerra da Coréia "e trazer os rapazes para casa".

Agora a situação é tôda outra. Ike fala em tom euforicamente liberal e procura modelar o Partido Republicano à sua própria imagem, procurando dar ao eleitorado a impressão de que a agremiação que dirige é o partido da paz, quando na realidade é mais o partido dos armistícios e das soluções provisórias — na Coréia, na China, na Indochina (países que existem em duplicata, como a Alemanha) e mais recentemente em Suez. Faz a política da contemporização para evitar complicações, como acertadamente observou o comentarista Walter Lippman.

Na campanha, Eisenhower defende as realizações de seu govêrno, enquanto Stevenson que defendia em 1952 as do de Truman com pouco entusiasmo — e tanto é assim que preferiu refugiar-se num intelectualismo que não conseguiu inocular entusiasmo no eleitorado — agora tem por tarefa apontar os defeitos da atual administração, o que faz em linguagem das mais moderadas.

Envolto na majestade de sua popularidade pessoal, Eisenhower está até agora levando a melhor e apesar dos contrapesos desfavoráveis do companheiro de chapa e da sua saúde abalada, está conseguindo conduzir com habilidade a campanha, resolvendo satisfatoriamente para o partido — a cuja estratégia está servindo com perfeição — inclusive êsses dois "handicaps". Já chegou, por exemplo, num dos discursos que pronunciou, a abordar o assunto de sua própria saúde para dizer ao eleitorado que êle espera que o eleja que, no caso de acontecer-lhe o pior, "ninguém mais indicado para o substituir do que Nixon, êsse "fine man" que tem tôdas as qualidades para o exercício da presidência". Talvez não tenham sido estas, textualmente, as suas palavras, mas o sentido que lhes damos é perfeitamente correto.

Stevenson, para desgôsto dos intelectuais e talvez de si mesmo, porque êle tem o dom e a vocação da frase bem torneada, está fazendo uma campanha terra a terra. O Partido Democrata é indiscutivelmente o partido majoritário dos Estados Unidos, que perdeu as eleições de 1952 exclusivamente para o prestígio pessoal de Eisenhower mas reconquistou o contrôle de ambas as Casas do Congresso no pleito de 1954.

Por êste motivo, a campanha de Stevenson está sendo feita no sentido de identificar o seu partido, no máximo possível, com as entidades sindicais e a classe trabalhadora, os lavradores (cuja renda vem diminuindo) e os independentes, com o fim de criar uma organização partidária das mais fortes, que já não reivindica para si, por realizada e inamovível, a obra do "New Deal" de Roosevelt, do "Fair Deal" de Truman, mas promete novos horizontes sociais com a "New America" de Stevenson.

Essa estratégia exige do candidato democrata um esfôrço para identificar Eisenhower, decerto pessoalmente um homem dos mais estimáveis, com o Partido Republicano, sua política e sua velha guarda, agora desfalcada de Taft e do coronel McCormick. Se o eleitorado se convencer disto, o PR estará com seus dias contados.

Essa tarefa, porém, está cheia de dificuldades pois os Estados Unidos atravessam uma fase de grande prosperidade (com uma inflação controlada) e os republicanos estão explorando no máximo a sua aura de "pacificador" do mundo e nenhum dos dois lados cometeu ainda êrro eleitoral de real gravidade. A campanha, todavia, só se acelerará e esquentará na segunda quinzena de outubro.

A integração

A batalha da integração nas escolas prossegue com sucesso em grande parte dos Estados do Sul e, exceto em três ou quatro, vai tendo êxito. As dificuldades surgem em cidades pequenas — como Clinton, Clay, Sturgis — situados em regiões atrazadas de alguns Estados.

Os acontecimentos se têm desenrolado de maneira quase idêntica: registram-se uns poucos meninos negros na Escola Pública branca, a Guarda Nacional e a Polícia Estadual intervêm para garantir a frequência dêsses alunos desprezados e escorraçados, a população branca entra em contido furor discriminatório e os meninos brancos são obrigados a não comparecer às aulas, um Tribunal de Justiça estadual, invocando a autonomia do Estado e a violação de sua Constituição, concede uma espécie de mandado de segurança de preservação da pureza da epiderme branca, as tropas se retiram e volta a imperar o "Paraíso Discriminatório".

Contra êsse mandado recorrem as associações de gente de côr e o feito tem de passar em julgado pela Suprema Côrte, em Washington. Êsses processos durarão meses, talvez anos, maio de 1954, abolindo a discriminamas a Suprema Côrte nunca recuará de sua histórica decisão de 17 de ção racial.

Dêsse modo, teremos a repetição dêsses choques nos próximos anos. Será uma batalha que durará cinco, talvez dez anos. Mas os brancos sabem que já estão vencidos e se educarão nas sucessivas derrotas. Em outros pontos do país, no Sul, e até em Washington, o sistema de integração racial escolar está funcionando sem maiores dificuldades. Com corpo de professôres de epidermes diferentes, as crianças brancas e negras vão aprendendo a conviver e dentro de alguns anos até os adultos menos empedernidos começarão a compreender que pertencem todos, aliás pertencemos todos, a uma só raça: a raça humana.

No trabalho educativo não faria mal algum que aos sulistas dos Estados Unidos fôsse dado conhecer êsse trecho do "Diário" do escritor e poeta português Miguel Torga (8 de agôsto de 1954), onde êle registra, com um lirismo talvez rebarbativo para o gôsto sulista, esta impressão do Brasil:

"Deslumbrado, a olhar o caleidoscópio humano que me rodeia. O mundo não será suficientemente grato ao Brasil por esta dignificação do negro, que é um tributo no plano moral e no estético. Côr maravilhosa, o prêto aveluda tudo, integra na sua pureza as manchas da desarmonia. Desenha-se. Um braço, um seio, um rosto branco, prolongam-se no ambiente, integram-se e diluem-se na luz. Mas que nitidez de contornos e de uma presença onde a realidade e a sombra vivem fundidas!".

O medo dos brancos americanos é que convivendo os seus filhos com negros na escola, venham estes a querer casar com suas filhas. O santo recato da epiderme sulista num país onde há tanta abundância de água e sabão! De onde vêm — respondam — os belos mulatos e mulatas de Nova Orleans?

Fariam bem os que cuidam da propaganda do Brasil e a quem não deve deixar de comover o estado de atraso e confusão mental em que se encontram os nossos irmãos brancos do sul dos Estados Unidos, que se lhes exibissem, como remédio educativo, filmes mostrando nossas escolas públicas, praias, bailes e Carnaval de rua. Muito teriam de aprender em matéria de convivência humana. E não seria má, também, a idéia da criação de Bôlsas de Estudo dessa especialidade, com reserva de uma boa cota para os discípulos "boers" do dr. Malan, na África do Sul.

SOMOZA QUASE VIVEU

MANAGUA — (Nicarágua) — O atentado cometido contra o presidente Somoza abalou a opinião pública latino-americana, principalmente pelas consequências previstas, e ontem confirmadas, com a morte de Somoza. No período de seu tratamento, chegou a haver fortes esperança de que êle viesse a sobreviver, mas a gravidade dos ferimentos acabaram por determinar-lhe a morte. Na foto (da INP, especial para o DC) — Somoza aparece assinalado por uma seta, quando era embarcado no avião que o levou para o hospital da Zona do Canal de Panamá.

Argentina

"Os Gorilas"

A Argentina comemorou no dia 20 o primeiro aniversário da viagem que o ditador Perón foi obrigado a fazer numa canhoneira paraguaia. A 13 de novembro vindouro celebra-se outro acontecimento importante: o golpe de Estado branco contra Lonardi e seu grupo direitista, com apôio das fôrças do centro e dos socialistas.

Perón ainda continua a gozar da estima e da lealdade de grande parte da classe trabalhadora, mas pouca gente acredita, mesmo entre os remanescentes do movimento peronista, que o ex-ditador jamais pudesse voltar ao poder, em vista da completa desmoralização do seu regime nos últimos meses de gestão. Mas há saudosistas do "peronismo".

O govêrno Aramburu conta com a solidariedade da maioria da classe média e da classe alta. O país continua em estado de sítio e com tudo que êle implica: censura de jornais, correspondência e telefones, mas para quem não seja peronista ou lonardista há mais liberdade do que havia no tempo de Perón. Os jornais mais importantes da imprensa independente — "La Nacion", "Clarin" e "La Prensa" — adotaram o que se chama de censura voluntária: omitem inteiramente as notícias que, na forma ou no conteúdo, possam ser desagradáveis ao Govêrno.

O noticiário para o exterior ainda continua fiscalizado. O único jornal que censura o Govêrno é o "Laborista", dirigido por Cipriano Reyes, antigo líder dos trabalhadores da indústria da carne e ex-deputado peronista que rompera com o ditador e estêve na prisão até a sua queda. O govêrno Arambúru, porém, não reconhece o seu Partido Laborista em vista de suas ligações com o tirano.

Os Católicos Nacionalistas, ou lonardistas, publicam o jornal semanal "Azul y Branco", que diz ter uma tiragem de 100 mil, e se queixa de dificuldades de papel por atacar o Govêrno. Aliás êsse jornal foi talvez o único a protestar contra as execuções sumárias dos rebeldes de 10 de junho, uma violação flagrante da Constituição de 1853, que então já havia sido restaurada, a qual "aboliu naquêle ano, para sempre, a pena de morte na Argentina". Os partidários do Govêrno, porém, aprovam a severidade da repressão sob o fundamento de que o retôrno dos peronistas ao poder seria um novo banho de sangue.

Um elemento novo

É pouco conhecida fora da Argentina a existência de uma organização que apoia o Govêrno com zelo excessivo e age como uma tropa de choque. O povo apelidou-a "Os Gorilas".

A existência dêsse movimento nunca foi oficialmente reconhecida e o seu nome jamais foi impresso pela imprensa argentina. "Os Gorilas" são a oficialidade jovem do Exército, da Marinha e da Aeronáutica e alguns civis.

"Os Gorilas", ao que estamos informados, agem com a técnica de comandos, fazem incursões peronistas e desempenham outras tarefas que o Govêrno não desejaria se atribuir oficialmente. É uma dessas organizações típicas de classe média que lembra os camisas pardas de Hitler dos primeiros tempos.

Tem essa organização a seu crédito o rapto de peronistas refugiados no Paraguai e no Uruguai, que foram transferidos clandestinamente para a Argentina. Diz-se em Buenos Aires, também, que êsse grupo de choque raptou o general Tanco, que se refugiara na Embaixada do Haiti, só o devolvendo ante o enérgico protesto feito pelo embaixador, que lhe facilitou os meios de sair para a Venezuela, onde se encontra ao lado de Perón.

Diz-se que o almirante Rojas, vice-presidente provisório, é um dos mais fervorosos simpatizantes d'"Os Gorilas", que são freneticamente antiperonistas. Quando a situação se normalizar politicamente êsse grupo deve dissolver-se, é o que se diz, o que seria sábio e desejável.

Iugoslávia

A turma do "deixa disso"

A súbita visita de Kruchtchev à Iugoslávia, numa excursão de férias e de repouso, foi certamente um dos acontecimentos mais intrigantes da semana e que dá margem a especulações em todo o mundo. E maior "suspense" ainda é criado com a notícia, que chega no momento em que escrevemos, de que o jovial secretário-geral do Partido Comunista russo não se satisfez em visitar Tito na aprazível ilha de Brioni mas acabou levando-o consigo para o ainda mais aprazível recanto de Sochi, no Mar Negro, onde Stalin costumava gozar as férias.

Não se trata evidentemente de um rapto e não é decididamente, como diria o Ibrahim, um caso de amor repentino, hipótese que deve ser afastada com energia. Os comunistas não são muito amigos de repouso e não pecam — principalmente os dois de que se trata — por sentimentalismo.

Assim, o assunto que os prende juntos deve ser sério. A acreditar-se em Belgrado, a notícia da vinda do russo causou surprêsa e certo mal-estar. Mas é de todo provável que os dois líderes vão continuar a discussão a respeito das divergências de opinião entre a Rússia e a Iugoslávia e de complicações políticas dentro da órbita comunista.

Uma notícia transmitida de Belgrado para o "New York Times" informava que a Iugoslávia tem provas de que a União Soviética está fazendo enérgicos esforços para combater a influência de Tito na Europa Oriental.

Temos notícia também, por outra correspondência, de que existe uma séria divisão na direção do partido comunista polonês: de um lado os estranhamente chamados "direitistas", intimamente ligados à União Soviética, adversários da liberalização, e de outro os "centro-esquerdistas", propugnadores do aprofundamento da democratização, numa luta interna que se diz ser "a mais feroz depois da expulsão de Tito do Cominform, em 1948". Desligados dos dois grupos estariam o marechal Rokossovsky, procônsul russo na Polônia, e Gomulka, o ex-secretário-geral do partido, a êle readmitido há pouco tempo, depois de reabilitado e purificado por quatro anos de cadeia.

Na Hungria, com o afastamento de Rakosi, Tito demonstra suas simpatias por Nagy, que não voltou às boas graças de Moscou, enquanto na Bulgária, segundo opiniões iugoslavas, o rebaixamento de Chervenko foi mais uma medida para criar aparências.

Tudo indica, assim, que está sendo planejado entre o russo e Tito um "reajustamento" de que só viremos a ter notícia quando êles quizerem. É uma operação de "coordenação", até agora sem recurso à tradicional ferocidade stalinista, empreendida com o espírito do "deixa disso".

As estatísticas oficiais provam...

Nos maiores aeroportos do Brasil

A VASP CONTINUA NA PREFERÊNCIA DO PÚBLICO!

Graças à eficiência de suas equipes técnicas, e à confiança que o pessoal de bordo inspira, os aviões da VASP transportam, nas capitais em que servem, mais passageiros que os de qualquer outra Companhia. Isto significa que o público continua preferindo a VASP — há 22 anos servindo o Brasil!

É a razão é sempre a mesma:

A VASP mantém-se fiel a seu lema de

rapidez
confôrto
pontualidade

Vejam os índices de aproveitamento por avião no mês de Julho de 1956! *

SÃO PAULO		
1.º lugar	— VASP	22,9
2.º	» —	20,4
3.º	» —	17,8
4.º	» —	17,6
5.º	» —	16,1
RIO DE JANEIRO		
1.º lugar	— VASP	28,5
2.º	» —	21,9
3.º	» —	19,8
4.º	» —	17,7
5.º	» —	16,0
É mais...		
CURITIBA		
1.º lugar	— VASP	26,0
2.º	» —	11,0
3.º	» —	10,8
CUIABÁ		
1.º lugar	— VASP	14,9
2.º	» —	13,4
3.º	» —	11,2
GOIÂNIA		
1.º lugar	— Cruzeiro do Sul	14,1
2.º	» — VASP	13,5
3.º	» —	12,1

* Dados fornecidos pelas Administrações dos respectivos Aeroportos.

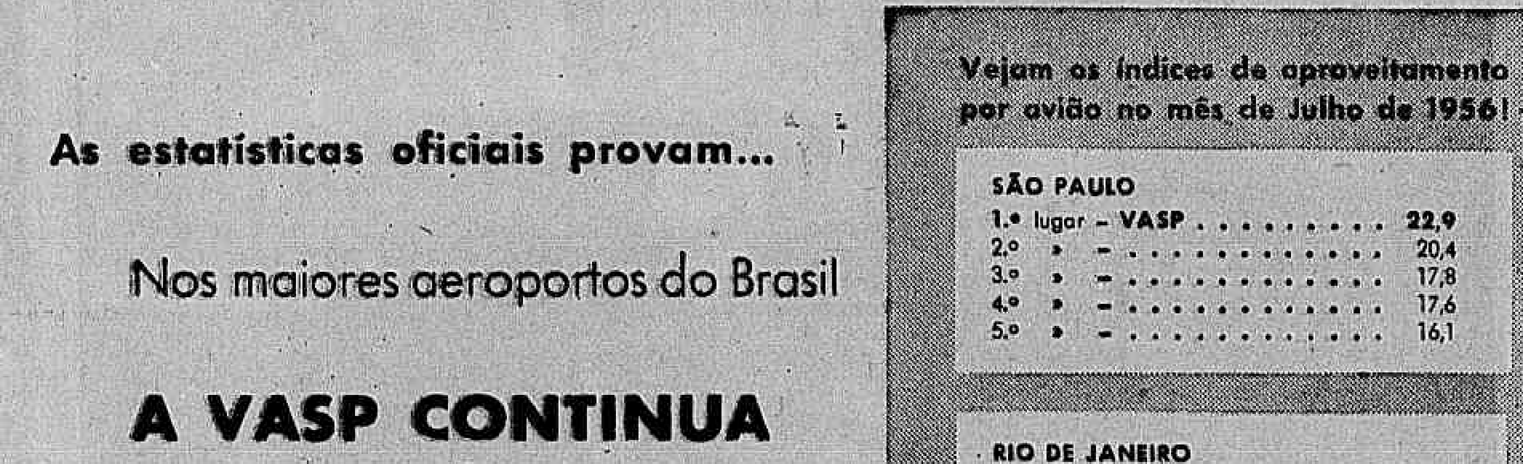

VIAÇÃO AÉREA SÃO PAULO S.A.

CIN 103-58

Casacos de Peles

FINAS E BARATAS

Boleros e Capas de 270 - 440 e 600
Estolas Casacos em Lontra e Visonete Inglêsas e francesas por
Cr$ 1.290,00. Grande Sortimento em Peles Finas e baratas a VISTA e a longo PRAZO
Oficina especializada em reformas de Estolas e Casacos - Imunização lavagem e revitalização

ATELIER DE PELES

Largo de São Francisco, 26
6.º and. Sala 624-Tel. 43-1283
(esquina da Rua dos Andradas)
RIO DE JANEIRO

LETRAS E ARTES

Roteiro dos Livros

Um novo Gilberto

RENATO JOBIM

Sabe-se agora porque o Gilberto Amado memorialista difere tanto do homem Gilberto de todos os dias. Nenhum exegeta havia encontrado a solução do enigma. Ei-la, nas palavras do autor de **Mocidade no Rio e Primeira Viagem à Europa**: "Minha doçura dos últimos tempos, a santidade a que me alcei e de que tanto se rejubilam os meus amigos e que não cesso de agradecer aos misteriosos poderes que nos regulam a vida, devo, agora, a isto — não ficar de estômago vazio longo tempo". Basta-lhe escorregar um torrão de açúcar pela boca e a irritação que sente se dissolve como por encanto.

Daí se conclui que não é em jejum que o nosso Embaixador escreve as suas memórias. Ao contrário: deve ser à frente de uma terrina cheia de torrões de açúcar, subtraídos ao correr das idéias, que êle faz erguerem do seu passado — êsse longo e maravilhoso passado de um filho privilegiado de Itaporanga e do mundo — as pessoas que lhe empolgaram de mil maneiras o espírito, sùbitamente sacudidas e vivificadas pelo seu poder de recuperação do tempo. À medida que vamos lendo essas memórias, mais nos distanciamos do vaidoso, do arrogante, do inóspito homem de gênio que muitos encontram em Gilberto Amado; a voz que se desprende das páginas é mansa, por vêzes de uma humildade nazarena: "Oh, êsses momentos em que o impulsivo se vê desamparado de si mesmo! (...) Se tristeza matasse eu teria morrido muito cedo". Arrependimento que redime Gilberto de seus pecados veniais, perante Deus e os admiradores.

A saída de **História da Minha Infância** e **Minha Formação no Recife** muito se falou em "senso crítico dos mais vigilantes", "fôrça de descobrir o que ninguém percebia", "vigor de linguagem", "ausência de ceticismo" e outras virtudes intelectuais. O mais importante, porém, nesse escritor, não são as constantes do seu espírito, mas a inesperada circunstância de ter-se renovado, numa idade em que se costuma sofrer o desencanto da vida e adquirir, como diz o poeta, "o mêdo de novas descobertas". Exemplo admirável para os moços, o de um quase velho que, em vez de se enrodilhar no abrigo de maus sentimentos, ao espetáculo de gerações mais novas ocupando cargos e posições, aprende a varrer da alma velhos hábitos mentais e encardidos recursos de expressão, erigindo, justamente no momento em que faz o inventário de sua vida pública, um monumento sob vários aspectos superior à obra inventariada.

Em **História da Minha Infância** acompanhamo-lo no aconchego da família, nas fugas para a cidadezinha-natal, no amor cuja condição pecaminosa não diminuiu a grandeza; depois, em **Minha Formação no Recife**, nas noites estudantis, em certas amizades especiais como a do surpreendente Carlos D. Fernandes, nas confissões ao Capiberibe, o rio "papa-estrêlas". Agora é a mocidade no Rio de 1910, o Rio da "belle époque", da vida de meio século atrás!

O moço provinciano, chegado à Capital com cem mil réis no bôlso, não tem o destino trágico daquele bacharel do "Último Tântalo". Já vem com nome feito no jornalismo pernambucano. Convive com alguns grandes da época — o Barão do Rio Branco, Pinheiro Machado, João do Rio, Félix Pacheco, Diretor do "Jornal do Comércio", onde publicou seu primeiro artigo no Rio, Alberto de Oliveira, Emílio de Menezes, Emiliano Perneta, Alcindo Guanabara, Diretor de "A Imprensa", onde também colaborou, Virgílio Várzea, João Luso, Cândido de Campos. As figuras melhor lembradas são as do Barão (causava-lhe espécie a intimidade de Araújo Jorge, secretário do Barão, com êste), o matemático Ernesto Luís de Oliveira, o jornalista português João Laje, o talentoso João do Rio (descrito como uma contrafação de Oscar Wilde, e mais uma alma simples e bondosa, um dispersivo, um decadente prematuro: "Deixava o sulco do bom labor, as trilhas retas da decência, para saracotear na feira das vaidades. Que o apupassem... mas que não o deixassem fora do carnaval. Coitado! foi punido"), Pinheiro Machado (o "homem forte" da política federal se afeiçoara ao jornalista e êsse lhe devotava enorme admiração), Siqueira de Menezes, herói de Canudos, cujos bravos feitos foram relatados com luxo de detalhes por Euclides n'**Os Sertões** (a resposta do general à indagação do visitante vem inesperada e brusca no seu aticismo: "Não me fale nesse... Nunca foi lá... Nunca se perdeu por aquelas bandas. Nunca me viu... Nunca o viram").

Tudo isso antes da conflagração mundial, na época em que os homens andavam de bengala e polainas na Avenida Central (hoje Rio Branco), senadores, ricos industriais e outros senhores respeitáveis cortejavam "cocottes" e prostitutas em plena rua, os jornais faziam mais literatura que pròpriamente jornalismo etc.

Menos interessante é a segunda parte do volume, sôbre Paris, Amsterdam, Londres, Vigo, Veneza, de 1912.

O último capítulo estabelece confronto entre aquêles "bons tempos" e os dias de hoje. Intitula-se "Palavra Final". Serão as derradeiras impressões do memorialista ou apenas indicam o término de mais um volume de memórias? O relato não deve ser interrompido, quando se sabe que tantos acontecimentos posteriores vieram acrescentar experiência e realce à vida de Gilberto Amado.

* * *

P. S. — Escreve o sr. Olívio Santos e Silva, de Friburgo: "... por que nada tem sido publicado que possa situar em seus devidos têrmos o chamado caso Coelho Neto, esperamos ouvir sua opinião acêrca do assunto".

A idiossincrasia de certos escritores e leitores por Coelho Neto é antiga. Ùltimamente voltou à baila com o lançamento do **Roteiro Literário do Brasil e de Portugal**, antologia organizada por Álvaro Lins e Aurélio Buarque de Holanda, na qual não foi incluído o autor de **Sertão**. Jaime Adour da Câmara foi o primeiro escritor a se manifestar sôbre essa omissão. Outros o secundaram, em artigos e entrevistas, como Plínio Barreto, Adolfo Casais Monteiro e Paulo de Castro.

A opinião do autor destas linhas foi publicada em "Última Hora", de têrça-feira. E' a seguinte: "Compreende-se a campanha dos modernistas de 22 contra Coelho Neto. Creio, porém, que se justifica uma revisão de sua obra, agora que o espírito modernista não constitui novidade. Coelho Neto não pode ser considerado como autor de hoje; deve ser lido como autor de ontem".

* * *

(1) Gilberto Amado — **Mocidade no Rio e Primeira Viagem à Europa** — Livraria José Olympio Editora — Rio.

* * *

REMESSA DE LIVROS: Avenida Paulo de Frontin, 417 — Nesta.

Gregos e Troianos

O retôrno de Coelho Neto

Como as mulheres elegantes, os escritores também escolhem a cada momento um assunto para o diz-que-diz. Nas últimas semanas, nada menos do que quatro temas prenderam a atenção de prosadores e poetas de tôdas as idades e posições políticas — desde os imberbes muito vivos da geração de Mauritônio Meira aos cansativos contemporâneos do acadêmico Magalhães de Azeredo; desde os legalistas independentes do tipo Marques Rebelo aos mineiros golpistas do côro disfônico de Carlos Drummond de Andrade. Uns e outros contribuem com a mesma parcela de intelectualidades mexericos, para que a vida literária não os esqueça e nunca lhes falte alimento para sua vaidadezinha insaciável.

Pela ordem, os assuntos em cartaz no mês que finda foram o romance de Cyro dos Anjos, "Montanha", transformado num volume de palavras cruzadas que todos se ocuparam em decifrar; o "old" e o "new-criticism", defendidos paradoxal e respectivamente por moços e velhos; as novelas de Guimarães Rosa, "Corpo de Baile", que muitos qualificaram de fabulosas, entendendo-lhes ou não o sentido; e por fim a chamada reabilitação de Coelho Neto, ou mais pròpriamente o seu retôrno às letras nacionais vigentes.

Duas opiniões preponderam na discussão. Dos que negam valor a Coelho Neto e dos que não lhe poupam aplausos. Uns e outros nos parecem injustos. Somos dos que o colocam na sua época, naquela época que por preceder o Modernismo foi por êle destruída como primeiro sinal de sua afirmação. Coelho Neto foi um grande, um mestre de sua Hélade, mas, como êle próprio disse, o "último dos helenos". Sua obra não é mais um exemplo a ser seguido, mas uma realização a ser lembrada, um marco limitando fronteiras.

À sua linguagem exuberante, contrapõe-se hoje a palavra simples, imprescindível, funcional. E' precisamente essa riqueza de vocábulos, seu palavrório, que o afasta de nós. O que a seu tempo foi um traço de caráter, agora é um cacoete inadmissível. Não podemos, pois, trazê-lo de volta como se as suas palavras fôssem as mesmas com que hoje escrevemos. Seria como uma tentativa inutil de forçar a "rentrée" de um velho artista, por mais cheio de glórias que tenha sido o seu passado.

P. S. — A Celso Cunha (Biblioteca Nacional, nesta). Parabéns pela realização do "I Congresso Brasileiro de Língua Falada do Teatro", cujo êxito tínhamos como certo. Onde se metem homens de cultura e dispostos ao trabalho, como você, não pode haver fracasso. O seu admirador e amigo

Saldanha Coelho

UM FURO: "DICIONÁRIO DE COISAS"

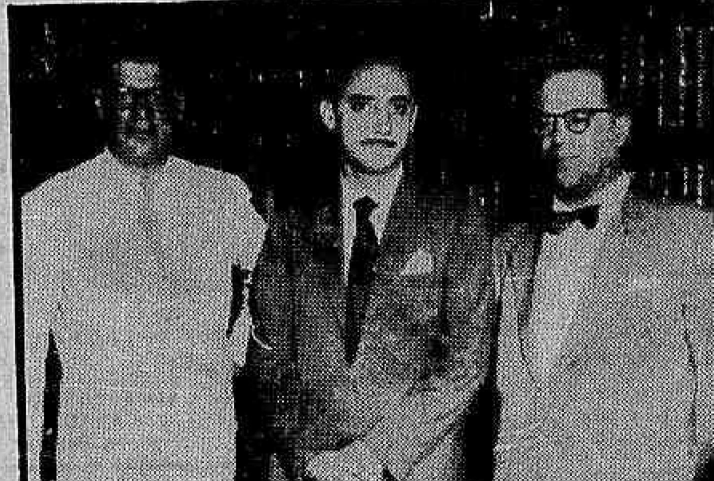

O sr. José Renato Santos Pereira está realmente dinamizando o Instituto Nacional do Livro. Sua última iniciativa, com a colaboração direta de Euryalo Canabrava e Guimarães Rosa, é a organização do "Dicionário de Coisas". — O flagrante acima, é da primeira reunião em que os organizadores acertavam as medidas iniciais para o começo dos trabalhos de nossa primeira obra de referência no gênero. Na ordem em que aparecem, vêem-se Canabrava, Santos Pereira e Guimarães Rosa

APARECERÁ Na Segunda Quinzena de Outubro o 2.º Tomo do 1.º Volume da

"A Literatura no Brasil"

(Obra ideada pelo Professor Leonídio Ribeiro, sob os auspícios da INSTITUIÇÃO LARRAGOITI, e que representa a mais importante história literária do Brasil)

Na segunda quinzena de outubro aparecerá a 2.º Tomo do 1.º Volume do notável trabalho — A LITERATURA NO BRASIL — no qual é feita a revisão da literatura em nosso país. Direção do professor e crítico literário AFRANIO COUTINHO, Catedrático de Literatura do Colégio Pedro II, com a assistência dos escritores e críticos literários EUGÊNIO GOMES e BARRETO FILHO. CÊRCA DE 50 COLABORADORES E ESPECIALISTAS FORAM ENCARREGADOS DE ESTUDAR AS DIVERSAS ESCOLAS LITERÁRIAS DO BRASIL.

O 2.º Tomo do 1.º Volume, consagrado ao — ROMANTISMO — contém os seguintes estudos: "O MOVIMENTO ROMANTICO — ORIGENS E DEFINIÇÃO" — "CRONOLOGIA E CARACTERES DO ROMANTISMO BRASILEIRO", por Afrânio Coutinho; — "O VERSO ROMANTICO", por Matoso Câmara Júnior; "OS PRÓDROMOS DO ROMANTISMO", por José Aderaldo Castelo; — "GONÇALVES DIAS E O INDIANISMO", de Cassiano Ricardo.

INDIVIDUALISMO ROMANTICO: "ALVARES DE AZEVEDO" e "JUNQUEIRA FREIRE", por Eugênio Gomes; — "CASIMIRO DE ABREU" e "FAGUNDES VARELA", por Waltensir Dutra; — "CASTRO ALVES", por Fausto Cunha; — "JOSE' DE ALENCAR E A FICÇÃO ROMANTICA", por Heron de Alencar; — "BIOBIBLIOGRAFIA", por Xavier Placer.

Belo volume impresso em ótimo papel fartamente ilustrado com retratos e reproduções de documentos literários com perto de 500 páginas Cr$ 250,00

O 1.º Tomo do Volume 1.º desta importante obra — A LITERATURA NO BRASIL — bem como o 2.º Volume da mesma, já foram publicados e encontram-se à venda, ambos fartamente ilustrados. Preço do 2.º Volume, Cr$ 100,00. Preço do 1.º Tomo do Volume 1.º, Cr$ 200,00

PEDIDOS À DEPOSITÁRIA E DISTRIBUIDORA PARA TODO O BRASIL:

LIVRARIA SÃO JOSÉ - Rua São José, 38

Telefone: 42-0435 — Rio de Janeiro

Envia-se para todo o Brasil pelo Reembôlso Postal e contra-cheque, vale postal ou carta registrada com valor declarado. Tembém entregamos a domicílio no Rio. Pedidos pelos fones: 42-0435 e 22-0207.

Convocação

JOTA EFEGÊ

Libertai-vos do Parnaso,
ó poetas do gongorismo,
dos versos de alegoria
e de festins literários
espoucantes de fantasia

Libertai-vos do Parnaso
e cantai a beleza pura,
sem floreios, sem adornos.

Cantai o belo nativo
isento de adjetivos,
sem retorcida sintaxe,
sem prisão ao metro justo.

Sêde poetas libertos,
despidos das convenções,
sem buscar musas nas luas,
nas amadas infelizes
ou nas que vos fazem sofrer.

Libertai-vos do Parnaso.
Andai na rua comum,
na vida simples, ordinária,
procurando a poesia
dêsses fatos triviais
que mesclam dor e prazer.

Cantai a beleza pura
em versos nus, espontâneos,
falando a língua da gente
na música do natural.

Libertai-vos do Parnaso,
ó poetas do gongorismo.

O encontro

CAIO MONTEIRO DE BARROS FILHO

Aquêle bilhete em seu bolso parecia brasa. Desde que o recebera, parecia escaldar. Anônimo, porém muito simples e revelador de imensa tragédia.

"Vá, às 15 horas, Av. Copacabana, esquina de Paula Freitas, e verá sua mulher encontrar-se mais uma vez com o amante. — Um amigo".

Era tudo. E agora? Eesperava a mulher, encostado num vão de um edifício de apartamento, fingindo ler um jornal, e os olhos ardendo, as mãos pegajosas de suor frio, na expectativa trágica da dúvida disputada. "Será verdade? Ela virá?". Esperava. Na dúvida sôbre o procedimento da espôsa, ficava para ter a certeza. Abrasava.

Mais uma vez Dinah se preparava para ir ao encontro do amante. Amava-o alucinadamente. Não raciocinava mais. Paulo arrebatara-a desde a primeira vez que o vira, apresentara-os o próprio marido — "Paulo, o meu melhor amigo"... — Dinah pensava se "seriam os amantes das espôsas sempre os melhores amigos dos maridos?". Achava apenas extravagante o encontro que Paulo marcara: às 3 horas da tarde, na Av. N. S. de Copacabana, esquina de Paula Freitas. Por que a exigência de 'absolutamente em ponto, não poderei esperar, passarei de taxi?". Mas que importa de taxi ou no carro de Paulo? Que importa a exigência de hora certa? Faria tudo o que Paulo quisesse. Até já propusera abandonar o esposo e os dois filhinhos. Paulo era seu mundo.

Dinah chegou ao local do encontro. Aparentando calma que não possuia, escondendo o tremor que a abalava tôdas as vêzes que ia ao encontro de Paulo, olhava a vitrina de uma sapataria, fingindo indiferença, para enganar Paulo — "ah! você chegou! acho que estou um pouquinho atrasada!..." — Tinha vontade de olhar em volta, perscrutar o ambiente, mas o melhor era ficar calma.

Fernando Costa vinha colmo pela Av. N. S. de Copacabana. Estava bem na vida. Casado, com três filhos, uma espôsa adorável, boa situação econômica — que desejaria mais? Na esquina de uma transversal — "qual seria?" — avistou uma pequena que olhava atentamente os sapatos expostos em uma vitrina. Lembrava pessoa que conhecia. Sim! era uma antiga colega de ginásio — Dinah — e como ficara bonita! Que surprêsa! Dirigiu-se a ela.

Dinah viu aquêle homem dirigir-se a ela com calma e simpatia. Do outro lado da rua, Roberto também via. "O amante!" Fernando, percebendo que Dinah ainda não o reconhecera, aproximou-se e disse-lhe: "Como vai, Dinah? Não está conhecendo o seu antigo colega?".

— "Oh! Como vai, Fernando, quase não o reconheci... Você mudou muito... está mais gordo... ("diabo, logo agora é que êsse sujeito vai aparecer... e se o Paulo chegar de rente?...."). Está casado?".

Fernando não compreendia, mas percebia embaraço na atitude e voz da antiga colega.

— "Pensei a princípio que V. me fôsse tomar por um galanteador. Agora já percebo...".

Não pôde continuar. Ou se continuou ninguém o ouviu. Uma sucessão de tiros interrompeu quem falava e impediu quem ouvia.

Dinah, primeiro atingida, caiu ao solo, morta. Fernando, com três tiros transfixiantes no abdôme, pouco durou. O que mais resistiu foi o agressor que, desesperado, voltara o revólver contra o próprio crânio.

No dia seguinte as manchetes assombravam Paulo:

"Esposo traido, surpreendendo a adúltera em companhia do amante, mata-os, suicidando-se em seguida"

Notícias

HOMENAGEM A BRITO BROCA

Por ter publicado o seu primeiro livro (**A vida literária do Brasil — 1900**), Brito Broca vai ser homenageado por um grupo de amigos, tendo à frente Eneida.

A homenagem constará de um jantar a ser-lhe oferecido na próxima têrça-feira, no Restaurante Parque Recreio (velho), às 21 horas. Aquêles que desejarem associar-se à homenagem devem procurar a Livraria São José para inscrever seu nome na lista dos promotores do jantar.

HERBERTO SALES: JANTAR

Herberto Sales lançou a 3a. edição de **Cascalho**, pelas Edições O Cruzeiro, com 62 ilustrações de Darel. Por êste motivo seus amigos vão oferecer-lhe um jantar no Parque Recreio, têrça-feira, dia 9. Os que quiserem participar da homenagem a Herberto Sales deverão comparecer às 20 horas no local e data referidos.

NÚMERO ESPECIAL DE "PARA TODOS"

O quinzenário de cultura "Para Todos" está circulando com um número especial de 24 páginas, em três cadernos. Oito páginas são dedicadas à Ópera de Pequim, com artigos e reportagens dos nomes mais destacados do mundo cultural brasileiro, entre os quais Peregrino Júnior, Pedro Calmon, Menotti del Picchia, Arnaldo Estrêla, Brasílio Itiberê, Vinicius de Moraes, Adolfo Celi e outros.

NOVAS EDIÇÕES R. B.

Até o fim do ano, "Revista Branca" lançará ainda três edições de autores norte-americanos **O Florescimento da Nova Inglaterra**, de Van Wyck Broocks, em tradução de Homero de Castro Jobim; **As Cinco Estações**, de Karl Eska, também traduzido por Homero de Castro Jobim, e **A Canção do Arrozal em Flor**, de Eileen Chang, numa versão de E. C. Caldas.

Carlos Ribeiro

O mais recente lançamento de "Revista Branca", já distribuído nas livrarias, foi a novela de Joel Silveira **O Desaparecimento da Aurora**, com capa de Orval, ilustrações de Darel e prefácio de Saldanha Coelho.

AUTÓGRAFOS DE ROLMES BARBOSA

O escritor paulista Rolmes Barbosa assinou autógrafos de seu romance **Réquiem para os Vivos**, na Livraria São José, graças à hospitalidade do "mercador de livros" Carlos Ribeiro. Falaram na ocasião Jaime Adour da Câmara, Guimarães Rosa, Mário de Sá Brito (editor), Renato Jobim, Carlos Ribeiro e o homenageado.

CONTOS SÔBRE A VIDA MILITAR

O Diretor da Biblioteca do Exército, tte.-cel. Umberto Peregrino, promove um coquetel de lançamento do livro **9 Histórias Reiúnas**, que terá lugar às 17 horas do próximo dia 2, no salão de festas do Clube Militar. Os contistas do volume são: Harry Kaus, A. J. Figueiredo, Lúcia Benedetti, M. Cavalcante Proença, Xavier Placer, Rubens Mário Jobim e Umberto Peregrino. Edição da Biblioteca do Exército.

NÓBREGA DE SIQUEIRA NUM SÓ VOLUME

O poeta e contista Nóbrega de Siqueira está selecionando os seus poemas do **Faz de Conta...**, **Roteiro**, **Terra Roxa** e **Copacabana**, para serem lançados num só volume pela Editora Martins, de São Paulo. A crítica e o público receberam muito bem o livro de contos **Sanhaços**, do escritor paulista.

LITERATOS NA REVISTA "AMÉRICAS"

Vários assuntos brasileiros são focalizados na edição de setembro da revista "Américas", editada sob os auspícios da União Pan-Americana. A jornalista Benedita Monsen divulga interessante reportagem sôbre Jorge Andrade, que de fazendeiro se fêz dramaturgo e é hoje um dos nossos mais conhecidos autores teatrais. Sete dos mais recentes livros de ficção e poesia lançados no Brasil — inclusive **Corpo de Baile**, de Guimarães Rosa, **Duas Águas**, de João Cabral de Melo Neto, e **Um Brasileiro em Paris**, de Lêdo Ivo — são comentados em agudas notas de crítica, na seção própria da revista, por Maria de Lourdes Teixeira. E na seção de cartas à Redação figuram oportunas informações do encarregado dos assuntos culturais da Embaixada do Brasil em Washington, a respeito da cerimônia da entrega de uma réplica do Chafariz dos Contos, de Ouro Preto, à cidade norte-americana de Brasil, no Estado de Indiana.

ASPECTOS DO PADRE ANTÓNIO VIEIRA

Do eminente jurista e ensaista Ivan Lins acaba de sair **Aspectos do Padre Antônio Vieira**, assim dividido: Atualidade de Vieira; Vieira Político; Vieira e os Judeus; Vieira e a Inquisição; Vieira Missionário; Vieira Filósofo e Moralista. Edição da Livraria José Olympio.

ENÉIAS

Limeira Tejo (**Retrato Sincero do Brasil**) publica **Enéias — Memórias de uma Geração Ressentida**, pela Editora Globo. Pertence o autor a "uma geração que, de uma hora para outra, ficou a cem anos dos seus pais e a um século dos seus filhos". Conta os dramas que viveu, as alegrias que teve e os próprios erros que cometeu, numa síntese da experiência comum a todo o seu grupo de idade.

CRÍTICA DE ESTILOS

De Aires da Mata Machado, linguista e crítico literário, temos **Crítica de Estilos**, lançamento da Agir. Reflexões sôbre escritores e livros.

O SERMÃO DA MONTANHA

Na luxuosa Coleção Rubaiyat, da Editora José Olympio. Traduzido do original grego e comentado por frei João José P. de Castro, OFM. Um verdadeiro estudo crítico, à luz do cristianismo, dessa inimitável peça literária.

OUTROS LIVROS

Pedaço da Madrugada, poesias de Stella Leonardos (Livraria São José).

Ternura, poesias de Hélio Gonçalves (Pongetti).

Charco e Nebulosa, sonetos de Octalion Costa (Pongetti).

Nos Confins do Homem, romance de Vercors (Difusão Européia do Livro).

Telhados de Zinco — ficção de George Tavares (Pongetti).

Anfora Azul, poesias de Solimar de Oliveira (Pongetti).

Lampião em Mossoró, reportagem de Raimundo Nonato (2a. edição, refundida e aumentada, com ilustrações — Pongetti).

Nós e a China, estudo de Osny Duarte Pereira (Pongetti).

O Surrealismo, ensaio de Yves Duplessis (Col. Saber, Dif. Européia do Livro).

A Ioga, ensaio de Masson Ousel (Col. Saber, Dif. Européia do Livro).

Os Aristocratas, romance de Michel de Saint-Pierre (Dif. Européia do Livro).

Retratos Brasileiros, de Eduardo Tourinho (Biblioteca do Exército).

As Duas Paixões de Caxias, por Brígido Tinoco (Biblioteca do Exército).

Cristóvão Colombo, ensaio histórico de Alcibíades Delamare (Liv. Clássica Brasileira).

Entrevista

Os clássicos Garnier no Brasil

A Difusão Européia do Livro (S. Paulo) entrou em entendimentos com a famosa editora Garnier, de Paris, para a publicação no Brasil dos "Clássicos Garnier". Esta notícia nos foi transmitida pelo sr. Vitor Ramos, diretor literário da Difusão, à sua passagem pelo Rio.

A primeira medida nesse sentido foi o convite feito a tradutores eminentes para a tarefa. Começaram a ser traduzidos por José Geraldo Vieira **Le Rouge et le Noir**, de Stendhal; por Sérgio Milliet os **Pensées**, de Pascal; pelo prof. João da Cruz Costa os **Romans et Contes**, de Voltaire. Veio o sr. Vitor Ramos ao Rio a fim de convidar tradutores para obras de Balzac, Rousseau, Molière, Diderot, Montesquieu e outros nomes que compõem os "Clássicos Garnier".

Vitor Ramos

CARACTERÍSTICAS DAS EDIÇÕES

Todos os volumes — explicou-nos o editor — terão uma introdução e inúmeras notas explicativas do texto, escritas por professores universitários franceses. Por exemplo **Le Rouge et le Noir** apresentará introdução e mais de 1.000 notas de autoria de Henri Martineau, a maior autoridade viva em Stendhal. Os "Clássicos Garnier" apresentam outra singularidade: pelo seu caráter didático, destinam-se ao mesmo tempo ao público e aos cursos universitários, sendo adotados em numerosas Facudlades da França. As versões, como não podia deixar de ser, ficam a cargo de tradutores dotados de perfeito domínio das línguas francesa e portuguêsa.

PROGRAMAÇÃO EDITORIAL

O sr. Vitor Ramos falou-nos das edições programadas para muito breve, pela Difusão Européia do Livro: Sairá por êstes dias o tomo n. 5 da **História Geral das Civilizações**, obra monumental da cultura universitária francesa, a mais moderna síntese, sob o ângulo sociológico, dos conhecimentos históricos. Teremos o romance **A Convidada**, da existencialista Simone de Beauvoir (Prêmio Goncourt); a série popular **O Fim dos Homens**, de Maurice Druon, o Dumas do nosso tempo, que aproveita circunstâncias históricas na ficção; do mesmo autor, **A Queda dos Anjos**; de René Hardy, **Vitória Amarga**; de Jean Giraudoux, **Suzana e o Pacífico**; de Colette, **Chéri** (seu lançamento coincidirá com a representação, no Rio, da peça adaptada); de Raymond Radiguet, **Com o Diabo no Corpo** (grande sucesso francês de livraria e de cinema); de Vercors, **As Divagações de um Francês na China**; de Harold Laxness (Prêmio Nobel 1955), **A Estação Atômica**.

Da "Coleção Saber Atual" (que vai a caminho dos 50 volumes, coisa pouco comum no Brasil) se acham no prelo **A Literatura Comparada**, **A Literatura Francesa**, **História das Lendas**, **O Capitalismo**, **A Linguagem e o Pensamento**, **História da Arquitetura** etc.

PROGRESSO DA ARTE FLORAL NOS JARDINS FRANCESES

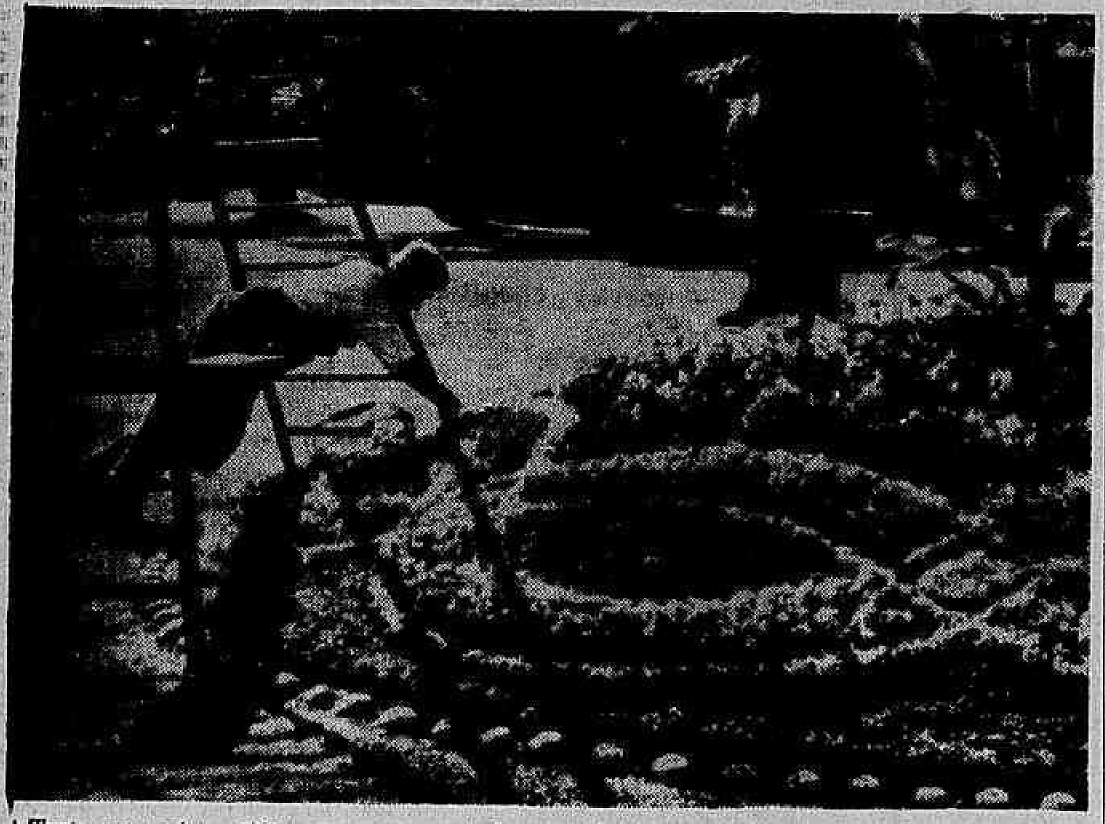

Tanto nos jardins públicos como nos particulares, verdadeiros artistas procuram apresentar sempre os mais sugestivos e agradáveis motivos para as plantas ornamentais. — Na gravura acima, observamos um jardineiro num parque público de Paris, utilizando uma escada de tesoura para trabalhar nos canteiros floridos — (STF)

CALENDÁRIO agrícola

DISTRITO FEDERAL E ESTADO DO RIO

NA LAVOURA — Em outubro continua a plantação do agrião. Findam as sementeiras do milho caetete, feijão prêto e termina a melhor época de plantação do aipim, cará, inhame, taioba e batata doce. Inicia-se a semeadura do arroz. É época apropriada para o plantio de leguminosas para adubação verde. Uma das leguminosas mais recomendadas é a mucuna preta que plantada com o devido espaçamento é muito valiosa.

NAS HORTAS — Em local definitivo, prosseguem as semeaduras de azedinha, bertalha, cenoura, hortelã, maxixe, milho para ser colhido verde, mostarda, quiabo, rabanete e salsa. Realizam-se as últimas semeaduras de pepino. As culturas de couve e pimentão melhor produzirão, quando as mudas são plantadas em covas bem adubadas, com estêrco já bem curtido e para o último, a cova deve conter uma boa quantidade de humus.

NA SILVICULTURA — Continuando em outubro o período das chuvas, prossegue portanto boa a época para o o plantio das diversas mudas. Fazem-se roçadas dos terrenos destinados ao reflorestamento e prossegue-se a limpeza e abertura das covas. Coroam-se as mudas dos talhões com menos de um ano; eliminam-se os galhos sêcos e broqueados dos talhões já em desenvolvimento. Encontram-se em floração o araribá-amarelo, cedro, ipê, jequitibá, sabiá e sibipiruna.

NA CRIAÇÃO — São necessários, a partir deste mês, maiores cuidados contra os ataques dos parasitos (carrapatos, vermes etc.) que atacam as diversas espécies mantidas no campo ou mesmo estabuladas. O combate à verminose, além da aplicação de vermífugos, periòdicamente, até o fim da estação chuvosa, deve incluir a drenagem dos campos sujeitos às inundações. Quanto às abelhas, prossegue a safra melífica; realiza-se com êxito, a substituição das rainhas.

NA INDUSTRIALIZAÇÃO — Continua a safra da laranja, que pode ser destinada à fabricação de vinho, vinagre, laranjada, laranja cristalizada, geléia e compota. Prossegue a abundância de hortaliças tais como: beterraba, cenoura, chuchu, nabo, rabanete, tomate, etc que podem ser transformados em picles, massa de tomate etc. Ainda é tempo de conservar ovos para o próximo período de escassez que terá lugar nos meses de fevereiro a maio do ano vindouro.

Notícias do Exterior

"TRIGOS ATÔMICOS", NA INGLATERRA

Acabam de ser colhidos os primeiros "trigos atômicos" em Rothwell (Lincolnshire), em um campo experimental de 1.200 hectares. As sementes, conhecidas sob o nome de "Koga no 2" e utilizadas no mencionado campo na última primavera haviam sido submetidas, antes da semeadura, a um "bombardeio nuclear" em pilha atômica da estação de pesquisas de Harwell. Declarou o sr. Richard Dickson, diretor da experiência: "E' extraordinàriamente elevado o rendimento das sementes submetidas ao tratamento nuclear. Em certos casos atinge 58,5 'hundredweights' por acre (ou 7,2 toneladas por hectare), segundo estimativas oficiais do Ministério da Agricultura, o rendimento médio da colheita britânica de trigo é apenas de 24,9 hundredweights" por acre (ou 3.07 toneladas por hectare). Acrescentou Dickson que a qualidade da farinha dêsse novo trigo era igual à da farinha do trigo canadense. Após a secagem, os "trigos atômicos" serão ceifados à mão e em seguida rigorosamente examinados antes do armazenamento, tendo em vista nova semeadura na próxima primavera, quando começará a segunda fase da experiência.

Agricultura

A IRRIGAÇÃO NA CULTURA DO CAFÉ

A irrigação é uma prática agrícola de máxima importância, pois ela tem por fim principal distribuir a água nos campos de cultura desprovidos dela, ou que a tenham em dose insuficiente para dissolver os elementos fertilizantes que existem no solo. Dêsse modo, torna-os próprios para serem absorvidos pelos inúmeros pêlos das raízes dos vegetais, que vivem trabalhando incessantemente na tarefa de haurir do solo o alimento necessário à sua existência.

A boa irrigação equivale muitas vêzes a uma adubação, pois, se a adubação é a prática de dispensar aos vegetais úteis a boa alimentação, também a irrigação criteriosa aumenta o depósito dos fertilizantes assimiláveis do solo, devido naturalmente à sua ação dissolvente.

A dose conveniente de umidade na terra arável é de real importância para as plantações, pois a água além de ser o único dissolvente dos elementos nutritivos necessários aos vegetais, é também o único veículo que conduz através de todo o organismo vegetal os alimentos por ela preparados. E' bom advertir os agricultores de que o excesso de umidade no solo é prejudicial para certas plantas, pois concorre para tornar as mesmas doentias e para transformar o terreno em condições favoráveis ao desenvolvimento de muitíssimos insetos que atacam os vegetais. As águas boas para a irrigação devem ser bem arejadas e não devem conter substâncias nocivas, como os ácidos.

A irrigação deve ser ministrada de conformidade com a composição do solo e a cultura, pois as terras arenosas não retêm por muito tempo a água, ao passo que as terras onde predomina o elemento argiloso a conservam por muito tempo. Também há plantas que exigem maior quantidade de água e outras menos, portanto, são fatores que o agricultor deve ter sempre em vista quando quiser praticar a irrigação artificial.

E' digno de nota que a maioria das terras de culturas existentes no Estado de São Paulo se prestam admiràvelmente para a cultura do café. Nesse Estado a irrigação artificial no cafezal é aconselhável por aspersão nos meses de junho a agôsto. (Cultura Prática do Café, Ed. Melhoramentos, 1956).

ÁRVORES FORRAGEIRAS

Muitas são as árvores forrageiras que nos interessam em várias regiões do país, dentre as quais citaremos, a seguir, algumas de mais importâncias:

A "Canafístula de Lagoa" (Pithecolobium sp.) é um arbusto espontâneo nas várzeas úmidas, ipueiras e lagoas cearenses. E' uma forrageira maravilhosa. Sua fama talvez seja mais rica em substâncias nutritivas que a própria alfafa. E' riquíssima em proteína e hidratos de carbônio.

A "Jurema" (Pithecolobium diversifolium) é uma árvore pequena, de extrema rusticidade, que cresce bem nos solos rasos e pobres das colinas das zona semi-áridas do Nordeste do Brasil. Fornece rama regular.

O "Sabiá" (Mimosa ceasalpifolia) é árvora da zona sêca do Nordeste. Rústica, de fácil multiplicação, fornece ótimo pasto arbóreo, além de excelentes mourões para cêrca de uma de nossos melhores lenhas. Cortado, brota do tôco. Entouceira; introduzida nas zonas úmidas do Nordeste, na Baixada Fluminense e nos planaltos de São Paulo, Rio de Janeiro e Minas Gerais, aclimatou-se perfeitamente.

O "Ficus" (ficus benjamina) não é brasileiro. Adapatou-se, porém, a todo o país. Cresce muito bem nas zonas menos chuvosas do trecho semi-árido do Nordeste. Conserva-se sempre maravilhosamente verde nas maiores estiadas. Multiplica-se por estaquia. A rama é muito menos rica do que a da canafístula ou juazeiro e menos apreciada pelos bovinos. O lenho presta-se à fabricação de papel.

PERGUNTE o que quiser

Sr. L. T. J. (Cruz Alta, RGS) — Na verdade, na criação de perus o criador precisa de muito cuidado, principalmente quando estão nos primeiros meses. O clima influe na coloração da plumagem dos perus. E' fácil observar que, ao passo que nos países frios as penas são opacas e de tons indefinidos, nas regiões meridionais elas apresentam belos reflexos metálicos e irisações soberbas, comparáveis às das penas dos pavões.

Sr. S. M. I. (Guarabira, PARAIBA) — Se o gado Nelore e o Indubrasil se recomendam para as criações extensivas, predominantes na Noroeste e na Alta Paulista, o Gir e o Guzerá são os mais indicados para as regiões de agricultura intensiva, principalmente para as fazendas de café e para as fazendas de tipo médio e pequeno. E' claro que o zebu, mais rústico e, portanto, menos exigente e mais fácil de criar do que as raças européias, também conta com a preferência de grandes organizações agrícolas, pois é capaz de produzir leite para o próprio consumo, além da carne e de mestiços destinados ao trabalho.

Sr. J. E. (Macaúbas, BA) — O Capim Quicuio é normalmente multiplicado por mudas porque só raras vêzes produz sementes. Aparentemente a produção de sementes desta planta depende de condições de clima particulares que ainda não foram esclarecidas. Caso análogo ocorre com a Cana de Açúcar cuja produção de sementes se dá sòmente quando na época da floração reina uma constante e determinada umidade atmosférica sem a ocorrência de chuvas.

Sr. T. M. N. (Campos, RJ) — Certas galinhas combativas, conforme diz o amigo, podem tornar-se sossegadas se forem munidas de óculos verdes. A côr verde exerce ação calmante, ao contrário da vermelha, que é excitante.

Sr. M. B. S. (Friburgo, RJ) — Não encontramos os nomes que o amigo nos indicou. Pedimos o obséquio de verificar novamente a referência feita pela revista e escreva-nos em seguida. Quanto a profilaxia da moléstia nos bovinos, mandaremos em carta separada uma explicação mais completa.

Sr. J. V. R. (Juiz de Fora, MG) — Em Varginha e Três Corações, realmente, vão ser instaladas duas fábricas de leites desidratados, ambas por iniciativa de duas emprêsas particulares, com o apoio e o incentivo das autoridades governamentais. As referidas fábricas ficarão situadas em regiões geo-econômicas de alta produção da matéria-prima, esperando-se, por isso, que o volume de produtividade tenha elevada expressão e consequente desenvolvimento de vez que tôdas as condições são favoráveis, sob vários aspectos, a essa nova atividade industrial.

OPORTUNIDADE ÚNICA

TAPETES PERSAS E CHINESES POR PREÇOS MAIS BARATOS DO QUE TAPETES NACIONAIS

A tradicional CASA WERNER está liquidando um grande sortimento de legítimos tapetes persas e chineses, de tôdas as qualidades e tamanhos. Por exemplo:

Um tapete "MECCA" med. 2,70x2,00 .... Cr$ 18.000,00
Um tapete persa "SERABEND" med. 3,40x2,30 .... Cr$ 34.000,00
Um tapete persa "TABRIZ" med. 3,30x2,30 .... Cr$ 36.000,00
Um tapete persa "SAHEND" med. 3,50x2,85 .... Cr$ 39.000,00
Um tapete persa "KIRMAN" med. 3,35x2,25 .... Cr$ 52.000,00
Um tapete persa "BUKHARA-af" med. 3,45x2,35 ...... Cr$ 56.000,00
Um tapete CHINÊS med. 2,80x2,30 .... Cr$ 28.000,00
Um tapete CHINÊS med. 3,80x2,80 .... Cr$ 55.000,00

Facilita-se o pagamento sem qualquer despesa.

AV. N. S. COPACABANA, 331-A — (Ao lado do Anexo Copacabana Palace Hotel) — Aberta até às 22 horas.

TROCAM-SE MÓVEIS

Aceitamos os seus móveis velhos em troca dos nossos novos. Temos grande variedade de dormitórios, salas de jantar e peças diversas para pronta entrega. Executamos também, sob encomenda; móveis de qualquer estilo. Pagamento super-facilitado com a sua mobilia como entrada.

RUA DO CATETE, 137 - 1.º ANDAR

FLORA MEDICINAL

DIRAJAIA
Expectorante indicado nas bronquites e nas tosses por mais rebeldes que sejam

LUNGACIBA
Poderoso tônico amargo, ativa o órgão digestivo, combatendo as diarréias e o catarro intestinal, estimulando o apetite.

JURUPITAN
Combate as cólicas e as congestões do fígado, os cálculos hepáticos e a icterícia.

CHA' MINEIRO
Indicado contra reumatismo gotoso e artritismo, moléstias da pele, e, por ser muito diurético, nas doenças dos rins.

Vendem-se em tôdas as drogarias e farmácias. Peçam grátis nosso catálogo científico

J. Monteiro da Silva & Cia.
193, Rua 7 de Setembro, 195
Telefone: 23-2726
RIO DE JANEIRO

Matas, Campos e Fazendas

O LUCRO DO FAZENDEIRO

OCTAVIO CINTRA LEITE
Diretor do Instituto Brasileiro do Café

A opinião geralmente aceita por tôda a gente sôbre a produção de café no Brasil é a de que a situação econômica e financeira dos produtores é magnífica. Dizem que o preço do café é muito alto e que, portanto, o lucro dos fazendeiros é enorme.

Essa é uma idéia errônea que, à fôrça de ser constantemente afirmada, é aceita sem melhor exame por todos os que não conhecem a cultura de café, e que são, infelizmente, cêrca de 95% da população brasileira e 99% dos homens que governam o país ou que ocupam posições chaves na administração pública do Brasil.

De fato, o assim chamado preço-ouro, ou seja, o preço do café em dólares, tem se mantido razoàvelmente estabilizado em níveis que se podem considerar elevados. Assim é que, nos últimos seis anos e meio, a não ser durante um curto período, de janeiro a agôsto de 1954, em que a especulação tomou conta do mercado e puxou violentamente os preços prejudicando as nossas exportações e o país, sem nenhum proveito para os produtores, o preço médio de uma saca de café exportada pelo Brasil tem sido o seguinte: 1950, US$ 57,28; 1951, US$ 63,54; 1952, US$ 64,87; 1953, US$ 70,06; 1954, US$ 86,84; 1955, US$ 61,62; 1956, US$ 60,00.

Mas êsse preço alto não o é em benefício dos trabalhadores e produtores de café e nem por vontade dêles.

Êsse preço tem sido mantido alto por vontade do Govêrno do Brasil e por necessidade e em benefício da "economia nacional" — de pequenos grupos econômicos e não do povo. E' o Govêrno e é a economia nacional que não podem prescindir do bilhão de dólares que têm sido carreados para o Brasil cada ano, nestes últimos 6 anos e meio.

A cafeicultura do Brasil tem recebido apenas 40 ou 50 por cento dêsse preço alto, pois que o dólar originário da exportação do café é vendido compulsòriamente ao Govêrno por 40 por cento do seu valor. Os fazendeiros, e com êles os trabalhadores e a terra que produzem café, recebem o preço do seu produto em cruzeiros falsamente valorizados, e despendem, na sua produção, cruzeiros desvalorizados. O dinheiro que recebem pelo seu café perde, nas suas mãos, 60 por cento do valor pelo qual foi recebido.

O preço do café em cruzeiros também tem se mantido estável nestes últimos 5 anos, entre 1,8 mil e 2,4 mil cruzeiros, mais ou menos, por saca de café, depois de deduzidas as despesas de venda, frete, armazenagens e impostos. Isso para os bons cafés produzidos em São Paulo, Paraná e parte de Minas.

Mas, enquanto o preço de venda do produto é pràticamente o mesmo durante os últimos cinco anos, os preços das coisas que os produtores de café têm necessidade de comprar subiram assim: o custo da mão-de-obra na fazenda que era em 1951 de 4 a 5 cruzeiros por cafeeiro, passou a ser de 10 a 12 cruzeiros por pé de café, e passará a ser Cr$ 20,00, em cumprimento da nova lei de salário-mínimo, sendo que êstes 12 cruzeiros recebidos pelos trabalhadores valem menos, isto é, compram menos artigos de primeira necessidade para a sua existência, do que os 4 cruzeiros recebidos antigamente: um caminhão que custava Cr$ 120.000,00 custa agora Cr$ 720.000,00; um trator passou de Cr$ 60.000,00 para Cr$ 240.000,00; um "jeep", de Cr$ 70.000,00 para Cr$ 480.000,00; uma tonelada de adubo, de Cr$ 1.500,00 para Cr$ 4.500,00; a manutenção dos seus veículos e implementos de trabalho, bem como o custo de sua vida, subiram 88 por cento.

Enquanto isso, a terra cansada e sem o trato adequado, o pequeno rendimento do trabalho mal remunerado e descontente, as intempéries e a recrudescência das pragas, reduzindo a produtividade da lavoura encarecem ainda mais o custo unitário da saca de café.

E pessoas que não sabem o que é preço de custo, e nem sabem quanto custa trabalhar para produzir alguma coisa, afirmam levianamente e sem nenhuma base que um saco de café custa menos de mil cruzeiros e que está sendo vendido a quase três mil cruzeiros! E ainda mais, estão tentanto impedir, pela influência que as suas opiniões erradas exercem no espírito dos governantes, que o preço de venda da saca de café procure o seu nível natural dentro da economia nacional, e num verdadeiro gesto de harakiri inconsciente estão matando a única fonte de dólares que mantém o Brasil de pé.

Exportação de mate cancheado

Sérios prejuizos acarretará à indústria de mate brasileira o aumento da exportação para o Uruguai da erva cancheada, ou seja, da matéria prima, medida pleiteada pelas Cooperativas de Produtores de Mate de Santa Catarina. A memória dos homens é fraca. E vez por outra necessário se torna avivá-la. São conhecidos os vultosos prejuizos que tiveram certos industriais matogrossenses com a exportação de cancheada para a Argentina. Os argentinos recebiam nossa matéria prima, industrializavam-na e, como bons comerciantes, tinham a cautela de criar suas marcas e de as registrar. Tempos depois, verificaram que seria melhor produzir a própria matéria prima. E se bem pensaram, melhor o fizeram. Plantaram mate em Misiones e quase dispensaram a exportação brasileira. No momento cogita-se do aumento da exportação da cancheada para o Uruguai. Ora, o Uruguai é dos melhores mercados, senão o melhor. Em época, aliás bem recente, havia o regime de cotas, isto é, a uma determinada quantidade de mate industrializado correspondia uma percentagem de erva cancheada. Por que não se voltar a essa política? Do contrário iremos fomentar a ampliação de uma indústria no Uruguai em detrimento da nacional. Meditem nisso, senhores produtores catarinenses.

A IMPORTÂNCIA DO ELEMENTO FÓSFORO NA AGRICULTURA

Fósforo, azoto e potássio constituem os chamados "elementos nobres", componentes que são, juntamente com o carbono, de tôda parcela de um ser vivo vegetal ou animal: o fósforo é, por excelência, o fator limitante da produção, porque é o elemento preponderante na frutificação e maturação dos frutos.

Sendo o solo um fornecedor permanente de nutrientes minerais, à economia vegetal, o conhecimento de suas deficiências representa o único meio de promover-se o equilíbrio químico indispensável a que se obtenha, em menor área, o máximo de produção.

No solo brasileiro, em particular, a maior deficiência encontrada se cinge ao elemento fósforo, o qual, pode-se dizer, vem sendo perenemente "minerado" e exportado sob a forma de alimentos. Um pioneiro norte-americano em estudos sôbre a fertilidade do solo, observou a propósito: "Há um firme fluxo dêsse elemento, que sai do solo e nunca lhe é devolvido. Assim sendo, onde quer que a terra tenha sido cultivada durante apreciável período de tempo, haverá uma deficiência de fósforo".

Os técnicos e economistas vêm encontrando uma íntima correlação entre o consumo do elemento fósforo e o grau de produtividade agrícola, sendo de notar-se que, graças à influência da Universidade de Illinois, propugnando pela melhoria das condições técnicas da atividade rural, o consumo de fosfato natural atinge, sòmente naquele estado norte-americano, a 600.000 toneladas, por ano, ou seja mais de três vêzes o consumo total do Brasil. De outro lado, o excesso de utilização ou aplicação do fósforo parece não prejudicar as culturas, pela facilidade de sua retenção no solo para posterior mobilização pela economia vegetal. Exemplos típicos da obtenção de efeitos, imediatos e retardados com a aplicação maciça do elemento fósforo, foram registrados, com resultados altamente significativos, nos experimentos levados a efeito na Nova Zelândia e Uruguai, onde se vem promovendo a fosfatação intensiva de áreas destinadas a pastagens, com a sua rápida recuperação.

Assume, assim o fósforo, o lugar mais destacado na refertilização dos solos exauridos, fazendo jus ao conceito luminoso que lhe deu o presidente Roosevelt de que "phosphorus is the back-bone of civilization", e justificando ainda o título, que é antes uma imprecação, de artigo célebre de James Rorty, in "Harper's Magazine" — "Fósforo, problema crucial da fome no mundo". (Colaboração da FASA e da CBF).

Notícias do BRASIL

ITAGUAI PARTICIPA DA CAMPANHA DE EDUCAÇÃO FLORESTAL

Por iniciativa do engenheiro-agrônomo Cleómenes da Silva Borges, do Ministério da Agricultura, foram realizadas, em Itaguaí, diversas comemorações assinalando o início da Campanha de Educação Florestal naquele município fluminense. Estiveram presentes alunos do Grupo Escolar que cantaram o Hino Nacional, enquanto a Bandeira brasileira era hasteada.

A seguir, foi rezada missa campal, prestando-se, na ocasião, homenagem aos agrônomos, agricultores e criadores da região já falecidos.

Terminada essa solenidade, o sr. Cleómenes da Silva Borges, na qualidade de representante do Ministro da Agricultura, convidou todos os presentes a assistir ao plantio de árvores, o que foi feito por alunos do Grupo Escolar, do Orfanato São José e do Clube Agrícola. Logo depois, realizou-se um "show", animado por artistas amadores de Itaguaí.

Por fim, falaram alguns oradores, entre êles o Presidente da Associação Rural, que felicitaram as autoridades do Ministério da Agricultura pela iniciativa que tiveram ao promover a Campanha de Educação Florestal, agradecendo o promotor das festividades a presença de todos àquele ato.

DISTRIBUI O I.N.M. MATE GELADO A ATLETAS DO RIO

O Instituto Nacional do Mate vem efetuando intensa campanha para maior consumo do mate, tanto no Distrito Federal como em outros pontos do país. No momento, o INM está fazendo farta distribuição do produto gelado aos atletas que participam de lutas de box promovidas por um vespertino local, dentro do torneio "Luvas de Ouro" e "Luvas de Prata", assim como às pessoas que vão assistir à competições.

Ao mesmo tempo, o Instituto Nacional do Mate distribui literatura acêrca do modo de preparar o produto e suas qualidades.

Distribuições idênticas estão sendo feitas pelo Instituto Nacional do Mate, em instituições civis e religiosas.

"TRADIÇÕES POPULARES DA PECUÁRIA NORDESTINA"

Foi editado pelo Serviço de Informação Agrícola, na série "Documentário da Vida Rural", o livro de Luís da Câmara Cascudo — "Tradições populares da pecuária nordestina", que oferece ao leitor quadros vivos da terra sertaneja, com tôda a terminologia curiosa do linguajar típico da sua gente, apontando os traços característicos da personalidade individual e social dos dois elementos integrantes distintos do Nordeste brasileiro: o homem do engenho e o da caatinga. Descreve o autor, descendo aos menores detalhes, tradições como a vaquejada, o bumba-meu-boi e tantas outras que são as figuras, reais ou lendárias, de seu gado amado.

Poderão os interessados adquirir esta nova publicação do SIA no andar térreo do edifício do Ministério da Agricultura, ao preço de custo, isto é, 25 cruzeiros.

MOVIMENTO das Produções

DESENVOLVIMENTO DA PECUÁRIA EM VITÓRIA DA CONQUISTA

No último Censo, o Município de Vitória da Conquista ocupava, na Bahia, o 6.º lugar em população, com 96.664 habitantes. Preponderantemente rural, dêsse número apenas 18% residiam no quadro urbano. A população ativa, computada em .... 30.475 pessoas, dedicava-se em sua forte maioria (78%) nos trabalhos do campo. Na mesma ocasião, era baixo o índice de alfabetização: apenas 23% das pessoas de 10 anos e mais sabiam ler e escrever

Vitória da Conquista adquire relêvo dentro do Estado por seus efetivos pecuários, notadamente em gado vacum; dispõe de acima de 100 mil bovinos, sendo apreciáveis seus rebanhos suínos e caprinos, estimados em 50 mil cabeças cada um. Consoante informações constantes de sucinta monografia divulgada pelo Conselho Nacional de Estatística, a área destinada às pastagens era, no recenseamento de 1950, quase cinco vêzes maior que a de cultivo. Possuía, também, considerável cobertura florestal, figurando, na ocasião, entre os bons produtores de lenha do Estado.

A lavoura não alcança grande desenvolvimento dentro do município. Dos 17 milhões de cruzeiros, a que montaram as safras de 1953, 60% foram devidos à mandioca; a mamona é, dos demais produtos, o que apresenta alguma expressão local. Vitória da Conquista dispõe de valioso potencial hidráulico, ainda inaproveitado. Sua posição como praça comercial é modesta. As atividades industriais se restringem, por assim dizer, à produção de gêneros alimentícios.

Pecuária

EIMERIOSE DOS BOVINOS

Professor OSMANE HIPÓLITO

A eimeriose dos bovinos caracteriza-se principalmente por uma enterite hemorrágica, seguida por uma diarréia de sangue. Ataca animais de tôdas as idades, com sintomas mais graves nos bezerros entre 4 meses e 2 anos de idade. Esporàdicamente, ataca adultos. E' uma doença bastante disseminada em regiões, principalmente onde os animais são aglomerados em pequenas áreas. No Brasil, nas criações extensivas, a coccidiose é rara. Nas fazendas onde a exploração de gado leiteiro ou a criação de reprodutores são as principais finalidades, a doença é relativamente comum, devido ao fato de que os animais são confinados à áreas restritas, havendo maior promiscuidade entre bovinos novos e adultos. Nesse último caso, o aparecimento desta afecção parasitária pode ser explicado por dois motivos: 1) os animais novos têm menor resistência do que os adultos, que são considerados portadores sãos; 2) os animais expostos a maior concentração de cocistos.

Mesmo onde as condições de higiene são boas, a doença pode aparecer em surtos esporádicos. Nos meios rurais, é conhecida pelos nomes de "diarréia de sangue", "curso vermelho" ou "curso negro", sendo a sua maior incidência no tempo da sêca.

A mortandade depende do grau de infestação e das condições orgânicas dos animais afetados. De um modo geral, a doença é muito mais importante do que se pensa, podendo aparecer prejuízos maiores em bezerros criados. Os prejuízos decorrentes da eimeriose, além da alta mortandade, são: retardamento do crescimento e enfraquecimento dos animais, predispondo-os a infecções bacterianas secundárias.

SINTOMAS. — O aparecimento dos primeiros sintomas clínicos dá-se após um período de incubação que varia de 1 a 3 semanas. Os sintomas dependem muito do grau de infestação e da capacidade de resistência dos hospedeiros. Nas infestações médias os sintomas somente se manifestam por uma discreta diarréia sanguinolenta, acompanhada de dejeções com coágulos de sangue juntamente com as fezes. Quando grave, nas vacas leiteiras há uma queda na produção de leite.

Nos casos mais agudos, os animais atacados apresentam intensa diarréia sanguinolenta. Anemia e emaciação geral, devido a perda de sangue e desidratação dos tecidos.

BOMBAS PARA AGUA

DE TODOS OS TIPOS

PEÇAM ORÇAMENTOS SEM COMPROMISSO

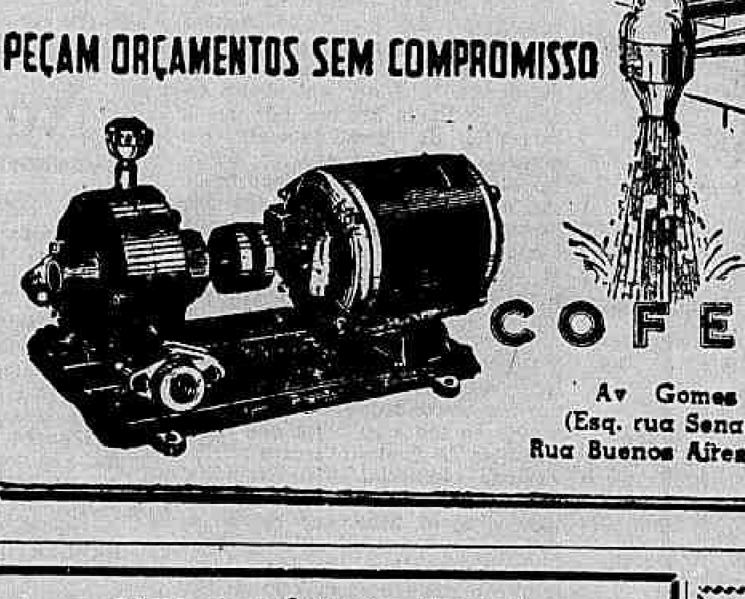

COFERMAT

Av. Gomes Freire, 275-A — (Esq. rua Senado) — Tel.: 22-0155
Rua Buenos Aires, 154 — Tel.: 43-2966

SAIU O NÚMERO 14 DA

REVISTA DA MÚSICA POPULAR

Colaboração de: Mariza Lira — Fernando Lobo — Jarbas Mello — Edigar de Alencar — Mário Faccini — Herminio Belo de Carvalho — Persio de Moraes — Enecê — Nestor de Holanda — Marcelo F. de Miranda — Jorge Guinle — Eugene Williams.

(Hoje, às 14,30, no Programa "Angela Maria Canta", a Rádio Nacional prestará uma homenagem à REVISTA DA MÚSICA POPULAR).

DR. LUIS SAPIENZA
CIRURGIA GERAL
GINECOLOGIA
Av. Rio Branco, 277 — 1612
Tel.: 42-3956

DR. CAMILO MONTEIRO
ELETROTERAPIA — ULTRA-SOM — ELETRODIAGNÓSTICO — Rins, Intestinos, Asma, Eczema — Útero — Ovários — Próstata — Hemorróidas
Consultório: Rua Santa Luzia nº 799 — Tel.: 22-4100.

Passem horas inesquecíveis no mais aprazível recanto de Copacabana saboreando

PRATOS TIPICAMENTE ITALIANOS. VINHOS E LICORES FAMOSOS Importados diretamente

Cantina SORRENTO
ESTA CASA NÃO TEM FILIAL
AVENIDA ATLÂNTICA, 290
LEME — TEL. 37-0898

JACÀZINHOS

de LAMINAS DE PINHO do Paraná, para formação de viveiros de café, Citrus, etc. Temos para pronta entrega, qualquer quantidade, nos seguintes tamanhos:

Para 6 mudas 23 x 58 (Bôca 20 cms.).
Para 4 mudas 23 x 41 (Bôca 14 cms.).
Para 2 mudas 18 x 30 (Bôca 10 cms.).
Para 1 muda 14 x 24 (Bôca 8 cms.).

CADAL — Cia. Industrial de Sabão e Adubos
Agentes exclusivos do Salitre do Chile para o Distrito Federal, Estados do Rio e Espírito Santo.
RUA MÉXICO, 111 — 12.º ANDAR
SEDE PRÓPRIA
TELS.: 42-0881 — 42-0980 — 42-0115 — REDE INTERNA — CAIXA POSTAL, 875 — END. TELEGRAFICO: "CADALDUBOS" — RIO DE JANEIRO.
Solicite folhetos e informações gratuitamente.

LLOYD BRASILEIRO - Patrimonio Nacional

Escritório Central: Rua do Rosário 2/22
Tel. 23-1771
Passagens: Avenida Rio Branco, 44/46
Tel. 43-1247

NORTE

D. PEDRO II (Paquete)
Sairá a 3 de outubro, às 15 horas, para: SALVADOR e RECIFE.
Receberá cargas no Arm. 13 até 1 de outubro.

RIO SÃO FRANCISCO (cargueiro) (VG 148 I)
Sairá para: SALVADOR — RECIFE — CABEDELO — FORTALEZA — TUTOIA e S. LUIS.

RIO TOCANTINS (Cargueiro) (VG. 155 I)
Sairá a 4 de outubro, às 16 horas para: FORTALEZA — S. LUIS e BELÉM.
Receberá cargas no Arm. 15 até 2 de outubro.

INCONFIDENTE (Cargueiro) (VG. 145 I)
Sairá para: VITÓRIA — SALVADOR — MACEIO — RECIFE — NATAL e CABEDELO.

SUL

JANGADEIRO (Cargueiro) (VG. 126 V)
Sairá para: SANTOS — RIO GRANDE — PELOTAS e P. ALEGRE.

A V I S O
Qualquer alteração na data de saida dos navios, será publicada neste mesmo local.

EUROPA (SAÍDAS DO RIO)

LOIDE ARGENTINA
Sairá a 13 de outubro, para: VITÓRIA — BARRA DE ILHÉUS — SALVADOR — RECIFE — CABEDELO — HAVRE — LONDRES — ANTUERPIA — ROTERDAM — BREMEN e HAMBURGO.

LOIDE BOLIVIA
Sairá a 8 de outubro, para: VITÓRIA — BARRA DE ILHÉUS — SALVADOR — RECIFE — DAKAR — CASABLANCA — LISBOA — LEIXÕES — GIBRALTAR — TANGER — BARCELONA ALGER — MARSELHA — NAPOLES — LIVORNO e GENOVA.

AMÉRICA DO NORTE SAÍDA DO RIO

LOIDE PERU
Sairá a 13 de outubro, para: BARRA DE ILHÉUS — SALVADOR — TRINIDAD e NEW YORK.

LOIDE AMERICA
Sairá a 27 de outubro, para: VITÓRIA e NEW ORLEANS.

AMÉRICA DO NORTE SAÍDA DE SANTOS

LOIDE PERU
Sairá a 12 de outubro para: BARRA DE ILHÉUS — SALVADOR — TRINIDAD e NEW YORK.

LOIDE AMERICA
Sairá a 26 de outubro, para: VITÓRIA e NEW ORLEANS.

"PROGRAMA HABITACIONAL PRESIDENTE JUSCELINO KUBITSCHECK DE OLIVEIRA"

EDITAL

A FUNDAÇÃO DA CASA POPULAR avisa aos candidatos abaixo mencionados, inscritos e classificados nesta Entidade para aquisição de moradia no Núcleo Residencial de DEODORO, que deverão comparecer à Rua Debret, 23, 9.º andar, das 9 às 11,30 e das 13 às 17 horas, diàriamente, exceto aos sábados e domingos, trazendo os seguintes documentos:

— Certidão de casamento (pública-forma ou cópia fotostática autenticada).
— Registro dos filhos (certidão de nascimento) e dos demais dependentes.
— Carteira profissional ou funcional.

Comunica, outrossim, que terão suas inscrições anuladas aqueles que não comparecerem no prazo de 8 dias, contados a partir da data da publicação do presente Edital, uma vez que já foram convocados, anteriormente, por telegrama.

1 — Abinal Monteiro; 2 — Adamastor Gomes Machado; 3 — Adaury do Amaral; 4 — Adelino Gonçalves da Fonseca; 5 — Adelino Kelly; 6 — Adelino Sampaio; 7 — Ademar Ribeiro da Silva; 8 — Ademar de Sousa; 9 — Aderbal Rodrigues Peixoto; 10 — Affonso Vieira; 11 — Alberto Martins; 12 — Alberto Rocha; 13 — Albino Francisco Paula; 14 — Alcebiades Façan; 15 — Alcino Rodrigues Calheiros; 16 — Alfredo Pereira de Souza; 17 — Alencar Barbosa; 18 — Alfredo Dias da Silva; 19 — Alfredo Soares Souza; 20 — Aloisio Cerqueira; 21 — Alvaro dos Santos; 22 — Amabilio Vieira de Melo; 23 — Amancio José dos Santos; 24 — Amara Anacleta; 25 — Amaro Francisco; 26 — Américo de Oliveira Mendes; 27 — Anarolino Francisco da Silva; 28 — André Antonio da Costa; 29 — Angelo Antonio Galvão; 30 — Anibal Ribeiro de Souza; 31 — Antonio Alvaro de Souza; 32 — Antonio Augusto Martins; 33 — Antonio Claudino dos Santos; 34 — Antonio Francisco da Silva; 35 — Antonio Herculano da Silva; 36 — Antonio Joaquim Borralho Neto e Maria de Souza Rabelo; 37 — Antonio José da Costa Junior; 38 — Antonio José Ribeiro; 39 — Antonio Lopes de Souza; 40 — Antonio Monteiro Pinto; 41 — Antonio Neves; 42 — Antonio Penha; 43 — Antonio Quadrado Gomes; 44 — Antonio José da Mota; 45 — Antonio Raimundo Rodrigues; 46 — Antonio Rocha; 47 — Antonio Rodrigues Pedro; 48 — Antonio Sabadino Souza; 49 — Antonio Vicente Ferreira; 50 — Antonio Vicente da Silva; 51 — Araujo Candido Pereira; 52 — Argeu Luiz Monteiro; 53 — Arildo Máximo de Oliveira; 54 — Aristóteles de Souza Turques; 55 — Arizá Benevenuto dos Santos; 55 — Armando Bessa Fontes; 56 — Armindo de Canellas; 57 — Armando da Costa Carneiro; 58 — Atalibio Rodrigues Pimenta; 59 — Augusto de Araújo; 60 — Augusto Pinto de Almeida; 61 — Aurelino Venancio de Sant'Ana; 62 — Aureliano Firmino da Fonseca; 63 — Auziris de Lima; 64 — Basilia Souza da Silva; 65 — Benjamin Rodrigues; 66 — Benedito Clementino de Oliveira; 67 — Benedito Vieira de Lima; 68 — Carlos Carolino Machado; 69 — Cosme Francisco dos Santos; 70 — Carlos de Lima Câmara Junior; 71 — Carmelita Cordeiro Morais; 72 — Cícero Pereira da Silva; 73 — Cid Matos; 74 — Cláudio Mariano da Silva; 75 — Clarindo Severino da Costa; 76 — Cledulino de Carvalho; 77 — Clidenor Cruz; 78 — Clotildes Martins; 79 — Clóvis Monteiro da Silva; 80 — Daniel Bezerra da Silva; 81 — Daniel José dos Santos Souza; 82 — Demas da Silva Moreira; 83 — Dermival Siqueira; 84 — Djalma Teixeira Torres; 85 — Dorcelino Barbosa; 86 — Durval Pereira Nunes; 87 — Durval da Veiga Abreu; 88 — Edite Lira dos Santos; 89 — Edgar de Almeida; 90 — Edméa Alves de Oliveira; 91 — Edison Ponciano Cruz; 92 — Eli Bastos; 93 — Elias Barbosa dos Reis; 94 — Elias José David; 95 — Elizou de Souza Araujo; 96 — Evadio Vieira da Silva; 97 — Expedito Monteiro; 98 — Fadi Mahomed; 99 — 99 — Faustino Gonçalves da Rocha; 100 — Felinto Mattos; 101 — Felipe de Franco de Sá; 102 — Felipe Mathias Nunes; 103 — Felisbino Vasconcelos do Nascimento e Amélia do Nascimento; 104 — Fernando Assunção; 105 — Fernando Gomes; 106 — Fernando Lopes de Souza; 107 — Fidelis Moreira Aguiar; 108 — Flávio Gomes de Oliveira; 109 — Florentino Vilas Boas; 110 — Floriano Pereira Filho; 111 — Francisco Alves da Silva; 112 — Francisco Antunes Ferreira; 113 — Francisco de Assis Ferreira; 114 — Francisco Leres da Conceição; 115 — Francisco Narciso da Rosa; 116 — Francisco Passos; 117 — Francisco Pinto de Almeida; 118 — Francisco Silva Ferreira; 119 — Fued Curi; 120 — Genil Dias; 121 — Geraldo Corrêa; 122 — Geraldo Ferreira da Trindade; 123 — Geraldo Franco; 124 — Geraldo Rodrigues; 125 — Gerson Montano da Silva; 126 — Getulio Rodrigues Campos; 127 — Grandira de Oliveira Gomes; 128 — Gregorio José Alves; 129 — Guilherme Gonçalves Santos; 130 — Guilherme dos Santos; 131 — Haroldo Coelho dos Santos; 132 — Helena Alves Serrão; 133 — Hermes Jacintho da Motta; 134 — Henrique Costa Souza; 135 — Hermes Soares de Mello; 136 — Hermogeneo Luiz dos Santos; 137 — Hilda Virgilio de Paula; 138 — Homero da Silva Lima; 139 — Horacio Ferreira Pinto; 140 — Inácio José da Silva; 141 — Irineu Raymundo da Silva; 142 — Irio dos Santos Silva; 143 — Itelberto de Figueiredo; 144 — Ivo Alves de Melo; 145 — Ivo da Silveira Pires; 146 — Isa Efigênia de Alcântara Silva; 147 — Jacy Alves da Silva; 148 — Jair Monteiro de Oliveira; 149 — Jair Pires Lopes; 150 — Jalvaro Diogo da Silva; 151 — Jarbas Santos; 152 — João Alves Veloso Junior; 153 — João Baptista Amores; 154 — João Batista da Silva; 155 — João Batista do Patrocinio; 156 — João de Oliveira Cesário; 157 — João Ferreira de Andrade; 148 — João Gonçalves; 159 — João Luiz da Silva; 160 — João Manoel da Silva; 161 — João Rodrigues da Silva; 162 — João Salviano Machado; 163 — João José Alves Ferrão; 164 — João Valido de Mello; 165 — Joaquim José Valpassos; 166 — Joaquim Lopes Castanheiras; 167 — Jocelino Alves de Oliveira; 168 — Jorge de Mattos; 169 — Jorge dos Santos; 170 — Jorge José da Fonseca; 171 — Jorge Proença Gomes; 172 — José Anunciação Archanjo; 173 — José Araujo de Souza e Cicero de Souza Araujo; 174 — José Belmiro; 175 — José Calaca da Silva Martins; José Candido Filho; 177 — José Casemiro da Fonseca; 178 — José Cassimiro Marques; 179 — José Corrêa de Mello; 180 — José da Silva Santos; 181 — José de Andrade Junior; 182 — José de Assis Santos; 183 — José de Brito; 184 — José de Ribamar Batista; 185 — José dos Santos; 186 — José dos Santos Silva; 187 — José Fernandes; 188 — José Ferreira Costa; 189 — José Ferreira Ribeiro; 190 — José Ignácio da Silva; 191 — José Ibiapino Valdes; 192 — José Joaquim de Andrade; 193 — José Maria Marcos; 194 — José Miguel; 195 — José Nazareth Simões; 196 — José Noel Tobias; 197 — José Pedro; 198 — José Pimentel; 199 — José Pinto da Fonseca; 200 — José Marinho dos Santos; 201 — José Pio Martins; 202 — José Ramos da Costa; 203 — José Soares; 204 — Josias Cardoso da Fonseca; 205 — Jovelino Gaspar; 206 — Joventino Antonio de Oliveira; 207 — Julio Cezar Bartoly; 208 — Julio de Rraza Lima; 209 Juvenal Paula Morais; 210 — Juvencio Faustino; 211 — Laura Batista de Oliveira; 212 — Lauro Martins dos Santos; 213 — Leonel Batista Cordeiro; 214 — Lidia Tuffi Kibb; 215 — Lucas Evangelista da Costa; 216 — Lucinda Mendes Braga; 217 — Luiz Corrêa de Araujo; 218 — Luiz Gonçalves Ribeiro Filho; 219 — Luiz Gonzaga dos Santos; 220 — Luiz Liberato; 221 — Luiz Mário de Oliveira; 222 — Luiz Pereira Drumond; 223 — Luiz Pereira da Silva; 224 — Luiz Peres Campelo; 225 — Luiz Pires; 226 — Luiz Vieira Sampaio; 227 — Luiz Virtuoso dos Santos; 228 — Lydio Teixeira Martins; 229 — Mamede Julião da Costa; 230 — Manoel Dias Santos; 231 — Manoel Curvelo do Nascimento; 232 — Manoel da Rosa; 233 — Manoel Dionisio dos Santos; 234 — Manoel Domingues; 235 — Manoel Ferreira; 236 — Manoel Ferreira Campos; 237 — Manoel Ferreira Santana; 238 — Manoel Ildefonso de Almeida; 239 — Manoel Joaquim de Carvalho; 240 — Manoel José dos Santos; 241 — Manoel Lima; 242 Manoel Lopes Sacramento; 243 — Manoel Pinto Gomes; 244 — Manoel Tavares Nogueira; 245 — Marcilio Pereira; 246 — Marcolino Pereira da Cruz; 247 — Maria Amalia de Souza; 248 — Maria Benedito Pereira; 249 — Maria das Mercês Ferraz Barbosa; 250 — Maria de Lourdes Fantes Fuchs; 251 — Maria Narareth Alves; 252 — Maria José da Silva Dias; 253 — Maria Luiz Santana de Jesus; 254 — Marina da Fonseca; 255 — Marino de Carvalho Costa; 256 — Mario Antonio Gomes; 257 — Mario Costa de Oliveira; 258 — Mario Hora; 259 — Mario Inácio Brunn; 260 — Mario Rodrigues; 261 — Marlucia Honorato Costa; 262 — Mathilde Mariana de Souza; 263 — Mauro Francisco Nicoláu; 264 — Máximo Batista Supiano; 265 — Melchiades de Araujo; 266 — Mendelson Pereira Leão; 267 — Miguel Pellegrino; 268 — Milton Alves de Vasconcelos; 269 — Milton de Souza Martins; 270 — Moacyr Araujo Silva; 271 — Nathan de Oliveira; 272 — Natalino da Silva; 273 — Naphtali Alves de Freitas; 274 — Neli Magalhães; 275 — Nelson Francisco da Silva; 276 — Nelson José Maria; 277 — Nilton dos Santos; 278 — Nilton Alves de Araujo; 279 — Nilton Nascimento; 280 — Nilton da Silva; 281 — Nilson de Albuquerque; 282 — Nicanor da Silva Moreira; 283 — Norberto da Silveira; 284 — Olavo Antonio Barbosa; 285 — Olimpio Serafim dos Santos; 286 — Oliveira Marcelino do Nascimento; 287 — Olivio dos Santos; 288 — Orlando dos Santos; 289 — Osinio Gomes de Assis; 290 — Osmar Sant'Ana; 291 — Oswaldino Alves; 292 — Oswaldo Fontes; 293 — Oswaldo Martins; 294 — Oswaldo Paulino da Silva; 295 — Oswaldo Rodrigues Gardel; 296 — Otacilio Pereira da Silva; 297 — Otacilio Santana da Cunha; 298 — Otávio Joaquim dos Santos; 279 — Ozéas Germano Dias; 300 — Ozorio Neves da Silva; 301 — Paulo Cavalcante Costa; 302 — Paulo Ferdinando Griebeler; 303 — Paulo de Figueiredo; 304 — Paulo Vicente da Conceição; 305 — Pedro Amaro da Silva; 306 — Pedro Augusto dos Santos; 307 — Pedro Celestino de Mello; 309 — Pedro Figueiredo; 310 — Pedro Francisco Carlos; 311 — Pedro Francisco da Silva; 312 — Pedro Martins Gonçalves; 313 — Pedro Paulino dos Santos; 314 — Rafael Soares de Azevedo; 315 — Rafael Ferreira Lima; 316 — Raimundo Santos Amaral; 317 — Ramiro Neto Dias; 318 — Ranulfo de Almeida; 319 — Raul Vieira da Silva; 320 Renato Carlos da Silva; 321 — Rezende Pereira das Neves; 322 — Rivadávia Gonçalves; 323 — Rodovalho Rodrigues Peixoto; 324 — Rubem da Costa Araujo; 325 — Rubens Rodrigues Raposo; 326 — Rufino Ferreira; 327 — Ruy Vidal; 328 — Sabino Soares; 329 — Salomão Avelino de Alencar; 330 — Sandoval de Souza; 331 — Sebastiana da Conceição Francisco; 332 — Sebastiana dos Santos Ferreira; 333 — Sebastião Alexandre Oliveira; 334 — Sebastião Alves de Oliveira; 335 — Sebastião Ferreira da Silva; 336 — Severino Bispo Cavalcanti; 337 — Severino Paula da Silva; 338 — Sinval de Souza Guimarães; 339 — Sylvio Tavares da Silva; 340 — Theobaldino de La Roque; 341 — Ulisses Joaquim de Andrade; 342 — Vicente Franco Oliveira; 343 — Virgilio Santos Silva; 344 — Vitalino Vieira; 345 — Vivaldo Gomes; 346 — Walclécio Severino de Lima; Waldemar da Costa Vinhas; 348 — Waldemar Motta; 349 — Waldemar Pires; 350 — Waldemar Rosa da Silva; 351 — Waldemira Gomes de Souza; 352 — Walter dos Santos; 353 — Waldir Pereira Paixão; 354 — Walter Ricardo dos Santos; 355 — Wilson Francisco da Silva.

Superintendência
GENULPHO DA FRAGA ROGÉRIO
p. Chefe do Gabinete

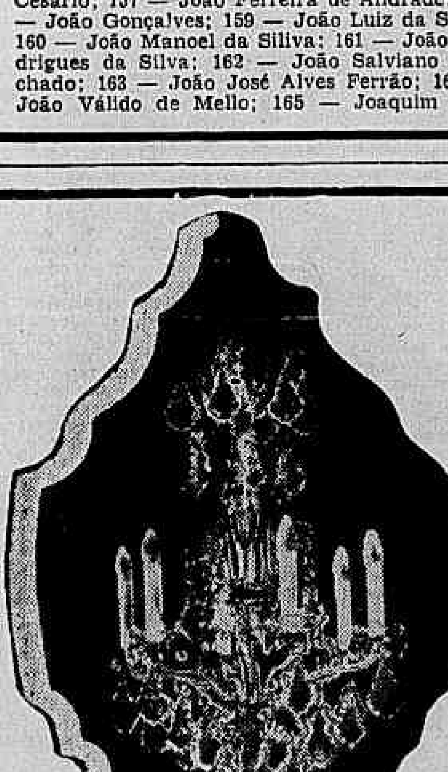

LUSTRES DE CRISTAL
A partir de Cr$ 1.000,00
NILO RIBEIRO
DISTRIBUIDOR EXCLUSIVO
Proporciona a todos os lares o que de mais belo a Europa produz em lustres de cristal
O LUSTRE É O COMPLEMENTO DA DECORAÇÃO
Produção ortunda de 26 das maiores fábricas Européias para todo o Brasil
Preços de Classe
GALERIA SÃO PEDRO
AV. PRINC. ISABEL, 126-D
(Junto ao TUNEL NOVO)
Facilita-se o pagamento

LIMPEZA DE PASSADEIRAS
Ferragens — antigamente: Lavagem a mão, resultava num serviço imperfeito. Hoje: Lavagem a sêco, no local com Máquinas Americanas modernas que limpam por igual, sem deixar vestígios e desiguaIdades ocasionadas pelo trabalho manual. — Orçamento sem compromisso.
RUA SANTO AMARO, 121 — TEL.: 25-7758.

NITERÓI EM FÓCO

SAL TIGRE
ENRIQUECIDO COM FOSFATO DE CÁLCIO
o mais saudável e útil — fortificando o organismo

- AUTOMÁTICO
- 3 ROTAÇÕES
- PICK-UP DE CERÂMICA OU RELUTÂNCIA GE
- MISTURADOR DE DISCOS DE 10" e 12"

O toca-discos "VM" reproduz fielmente as gravações.

*Um produto da STANDARD ELECTRICA S. A.

SEÇÃO ELETRÔNICA
MESBLA
Rua Visc. Rio Branco, 233 - TEL. 7315 - NITERÓI

CICLE SÃO BENTO
SENSACIONAL OFERTA DAS AFAMADAS BICICLETAS MONARK
Monark de luxo .... Cr$ 3.750,00 por 375,00 por mês
Monark de luxo para moça .. Cr$ 3.850,00 por 385,00 por mês
Monark de luxo para criança .. Cr$ 3.400,00 por 340,00 por mês
EM TÔDAS AS CORES E TODOS OS TIPOS CONTRA-PEDAL OU FREIO MANUAL
RUA GAVIÃO PEIXOTO, 212 — Tel. 2-0811
NITERÓI — E. DO RIO
Preços que falam por si
VENDAS A PRAZO SEM FIADOR

OUÇA
A HORA DO ESTADO DO RIO
na Rádio Mayrink Veiga, onda de 1.220
Das 7,30 às 8,15, diàriamente
Diretor: J. T. de Castro Alves

GRAVADOR
J. Figueiredo
NITERÓI
RUA DA CONCEIÇÃO, 138
TEL. 6541 E 2 0640

SERVIÇO DE ALTO-FALANTES, ARTE, INSTRUÇÃO E PROPAGANDA
FUNDADO EM 1940 — DIREÇÃO DE JOSÉ PAES DE ABREU
Esteja a par do que acontece em Cabo Frio e no Brasil, através do seu perfeito serviço de informações, o único oficioso na cidade.
RUA RAUL VEIGA, 21 — Cx. Postal 67 — Fone 55
CABO FRIO

DR. LAURO LANA
DOENÇAS INTERNAS
Largo S. Francisco, 26, das 2 às 6 hs.
Av. Copacabana, 540 — 9 às 11 horas
Telefones: 43.3801 e 57.7413

Organização LOMAC
MÁQUINAS DE ESCRITÓRIO
DAL-MOLIN LTDA.
REPRESENTANTES DA "IMAÇO" - Móveis e Armações de Aço
MÁQUINAS DE ESCREVER, SOMAR e CALCULAR
OFICINA ESPECIALIZADA, CONSERTOS E REFORMAS EM GERAL
TELEFONE: 23-4891
LADEIRA FELIPE NERY, 7 — SALAS 601/2
Atrás do Ed. "A Noite"

CONFIRMADA A VISITA *de uma "Lady" a esta capital*

DENTRO DE POUCOS DIAS — A NOSSA CAPITAL SERÁ A PRIMEIRA CIDADE BRASILEIRA A HOSPEDAR UMA AUTÊNTICA "LADY" — NOTÍCIAS DIVERSAS

Confirmam-se os telegramas divulgados ontem sôbre a chegada de uma autêntica "LADY" a esta Capital; tôdas as providências vêm sendo tomadas para que "LADY" tenha uma recepção condigna entre nós.

Vem sendo objeto dos mais elogiosos comentários a declaração feita pela referida "LADY", mostrando seu grande interêsse em tornar-se uma verdadeira amiga e companheira da mulher brasileira.

DENTRO DE POUCOS DIAS

Êste repórter pode anunciar que a chegada da "LADY" a esta Capital dar-se-á dentro de poucos dias, satisfazendo assim a curiosidade feminina em tôrno do fato.

A cidade estará tôda engalanada na ocasião e a recepção que se prepara estará à altura de uma verdadeira "LADY".

NOTÍCIAS DIVERSAS

Adiantam aquêles que já tiveram contato com a "LADY" que a mesma, depois de saldar os seus últimos compromissos, chegará a esta Capital onde espera estar com todo mundo feminino. Sabe-se também que a "LADY" apresentar-se-á condignamente aos olhos de todos que irão recebê-la.

TURISMO

REPORTAGENS E ORGANIZAÇÃO DE DOMINGOS A. C. BRANDÃO

A França tem fé no progresso do turismo internacional

De passagem pela nossa capital, o Diretor Geral do Turismo da França, sr. Jean Boucoiran, concedeu uma entrevista à imprensa especializada e aos agentes de turismo, sexta-feira última, na Casa da França. O ilustre técnico de turismo, depois de apresentado pelo sr. Paul Coopman às pessoas presentes, fêz importantes declarações sôbre esta "indústria de paz e prosperidade" em seu país e no exterior.

"A França tem conhecido uma linha ascendente em seu turismo, a partir da última guerra. Em 1955, 4 milhões de turistas visitaram a França, ali deixando cêrca de 185 milhões de dólares. Entretanto, é forçoso reconhecer que não há mais o turismo nitidamente francês; o turismo de nossos dias vai conhecer a Europa e não apenas um determinado país.

Devido a isso, a França tem procurado aperfeiçoar cada vez mais sua indústria turística, a fim de que o turista que veio conhecer a Europa, passe a maior parte de seu tempo em território francês. Aliás, a União Internacional das Organizações de Turismo está trabalhando para que exista uma publicidade coletiva da Europa, à qual cada país acrescentará a sua em particular. Nesse sentido, a França foi e continua sendo o primeiro e único país do mundo a organizar seus espetáculos de "Som e Luz", levados a efeito nos castelos franceses, explorando o lado histórico dos mesmos. Ali, perante a platéia, um locutor vai indicando os pontos dos famosos castelo, enquanto que holofotes coloridos vão, por sua vez, iluminando os lugares mencionados pelo locutor. Esta prática foi inaugurada em 1953 e desde então seu sucesso tem sido sem limites.

Outra coisa que está sendo organizada é um sistema de acordos entre países, para supressão dos passaportes. Os turistas pertencentes aos países signatários do acôrdo, entrarão apenas com a carteira de identidade. Aliás, em conferências realizada a êste respeito o Brasil participou, sem, no entanto, ter chegado a uma conclusão. Da América Latina, apenas o Uruguai e a Argentina assinaram êste acôrdo.

Quanto ao turismo em sentido inverso, isto é, da França para o exterior, êste também tem aumentado. Os franceses saíram em número de 3 milhões durante o ano de 1955 e, lògicamente, por questões de preços, visitam mais os países vizinhos da França. Sòmente na Espanha êles gastaram 31 milhões de dólares no ano passado.

A França tem uma fé sem limites no desenvolvimento do turismo internacional. Esta fé é baseada em fatos concretos, que desde hoje já podem ser observados. Tomemos como exemplo a duração das viagens, cada vez mais diminuídas graças ao avião. Por sua vez, em 1959 e 1960, quando os primeiros quadrireatores a jacto estiverem entregues às Companhias comerciais, haverá um fabuloso incremento de turismo, devido à lotação dêsses aparelhos, que em alguns dêles alcançará a 120 passageiros. Por sua vez as Companhias de aviação comercial estudam desde já uma possível redução de tarifas e por isso, com preços mais baratos e maior capacidade de transporte, o turismo conhecerá um grande desenvolvimento. Outro fator que tem jogado muito no desenvolvimento do turismo europeu, é o sistema em vigor na Europa, e que está cada vez se expandindo mais, do aluguel de carros sem motoristas. O turista chegando na França paga uma pequena caução e um pequeno aluguel (a primeira, lògicamente, ser-lhe-á devolvida mais tarde) e sai pelas estradas conhecendo outros países vizinhos da França".

Interrogado a respeito, o sr. Boucoiran esclareceu que a França, na linha geral, não é um país de vida cara e que é essencial estabelecermos a diferença que existe entre "custo de vida" e "despesas". O estrangeiro médio que chegar na França e que quiser hospedar-se no melhor hotel, conhecer os melhores restaurantes e fazer compras nos grandes costureiros, voltará a seu país com uma idéia errada da vida francesa. Por êsse particular, a França é um país excelente, pois, por exemplo, a excelência de sua cozinha é a mesma tanto num hotel de luxo quanto num simples bar. Outra coisa que tem contribuído muito para um barateamento da vida, sob o ponto de vista "refeições", é a instalação, em grande escala, dos restaurantes chamados "self-service", onde excelentes pratos são servidos a preços nitidamente baratos. Êstes "self-service" foram criados, em grande parte, por imposição da clientela norte-americana e inglêsa.

O Departamento de Turismo da França tem procurado, na medida de seu possível, utilizar uma norma excelente para o barateamento do custo da vida, sob o ponto de vista turístico. Trata-se da supressão da gorjeta em hotéis e restaurantes. Êstes, sob pedido do Departamento de Turismo, concordam em fazer preços com "tudo incluído", o que facilita sobremaneira o orçamento dos turistas.

Terminando, o sr. Jean Boucoiran declarou que o turismo brasileiro na França sofreu uma diminuição em 1954 e 1956, porém, já nos oito primeiros meses de 1956 a linha do turismo brasileiro era francamente ascendente e êles esperavam que no final do ano as estatísticas mostrassem que ela tinha atingido o teto de 1952 ou 1953.

Suas esperanças para 1958 são baseadas em dois fatos que deverão canalizar para a Europa uma enorme massa de turistas: a Exposição de Bruxelas e, principalmente, o centenário da primeira aparição em Lourdes.

Cabo Frio, Iguaçu, Campos do Jordão, P. Alegre, Ouro Prêto, etc. focalizados pela imprensa suíça

Por iniciativa do Conselho de Turismo da Confederação Nacional do Comércio, através do seu conselheiro sr. Curt Payer, com a colaboração da Horsa S. A., da Swissair Linhas Aéreas Suíças e do Grupo dos Jornalistas de Turismo, virão ao Brasil, na segunda quinzena de outubro próximo, dois repórteres e quatro fotógrafos da conhecida revista suíça "Schweizer Illustriert", com a finalidade de executar uma ampla reportagem sôbre os aspectos turísticos mais interessantes do nosso país. Pretendem ainda os jornalistas daquele magazine editar um número especial sôbre o Brasil e fazê-lo circular justamente na ocasião do Congresso da ASTA em Chicago, em novembro vindouro.

CABO FRIO AGUARDA MAIOR NÚMERO DE VERANISTAS NA PRÓXIMA TEMPORADA

A bela região praiana do Estado do Rio de Janeiro, pelo movimento de pessoas que já procuram as agências de turismo da Capital Federal, Minas Gerais, São Paulo e Espírito Santo, dá a demonstrar que os visitantes no próximo verão serão em número muito maior do que no ano passado. Por outro lado, diversas pessoas e entidades relacionadas com o turismo nacional e internacional, procedem estudos para a instalação de acomodações e atrativos aquáticos que a localidade tanto necessita.

Em tôrno do movimento da procura de Cabo Frio para permanência de férias, sobressai também o grupo de desportistas nas caças-submarinas e pescaria, igualmente em preparo de torneios e provas diversas. Espera-se assim que grandes campeões nesses esportes aquáticos se exibirão na vindoura temporada.

12 MILHÕES DE TURISTAS NA ITÁLIA ÊSTE ANO

Notícia de Roma informa que mais de 12 milhões de turistas visitaram a Itália no corrente ano, segundo os cálculos efetuados na base do que se possui até hoje. No ano de 1955 aquêle país recebeu 10 milhões de turistas estrangeiros. (FP)

CAMPOS DO JORDÃO AUMENTARÁ SEU TURISMO

Em consequência das recentes providências das autoridades federais e estaduais, a linda estância de veraneio e repouso, espera ter aumentado consideràvelmente o seu movimento turístico. A construção das estradas de rodagens, será, sem dúvida, a grande melhoria e o fator do progresso no turismo de Campos do Jordão.

No próximo Primeiro Congresso Estadual de Turismo, que será realizado de 6 a 9 de dezembro dêste ano em Campos do Jordão, esperam os dirigentes do turismo dali anunciar a concretização dos melhoramentos em mira e, ao mesmo tempo, apresentar convites mais vantajosos para os forasteiros de todo o território nacional e do estrangeiro. O sr. Jacques Perroy, que permanece em nossa Capital tratando com grande entusiasmo nas repartições e entidades que irão solucionar as questões de meios de comunicação para aquela estância paulista, declarou recentemente no Conselho de Turismo da Confederação Nacional do Comércio que, muito breve, o grande e antigo sonho do "circuito das águas" será uma valiosa e incomparável realidade para o fomento do turismo entre Rio, São Paulo e Minas Gerais.

ARRENDAMENTO DO HOTEL DAS CATARATAS, NO IGUACU

Na reunião de quinta-feira última do Conselho de Turismo da Confederação Nacional do Comércio, foi comunicado aos Conselheiros que o Presidente da República há poucos dias, aprovou a realização de uma concorrência para o arrendamento do novo Hotel das Cataratas, situado na Foz do Iguaçu, Estado do Paraná, cujas obras deverão ser concluídas até fevereiro de 1957. O edital, que será publicado brevemente pelo Ministério da Agricultura, menciona que o aludido arrendamento será apenas do prédio e respectivas instalações, sem mobiliário, roupas, louças e pertences de uso nos vários serviços.

O PRIMEIRO "HELIPORTO" COMERCIAL NOS EE.UU.

Foi inaugurado ontem o primeiro "heliporto" comercial instalado em Manhattan, em pleno centro da cidade de Nova York. Destinado agora ao transporte, por helicópteros, de correspondência e mercadorias entre os três grandes aeródromos que servem a cidade, foi construído na previsão de um próximo serviço de passageiros. Dois outros heliportos lá se encontravam em serviço em Manhattan, mas estavam reservados ao uso da polícia e dos serviços administrativos do pôrto de Nova York.

A VARIG NA PARLAMENTAR DE INQUÉRITO

Conforme estava anunciado, compareceu segunda-feira última no Palácio Tiradentes e prestou seu depoimento à Comissão Parlamentar de Inquérito sôbre Turismo, o sr. Rubem Berta, presidente da emprêsa de aviação VARIG. O conhecido homem de atividade e que superintende um dos principais elementos da indústria de turismo, que é a aviação, ofereceu importantes esclarecimentos aos componentes daquela Comissão, pondo em grande relêvo a grande necessidade das autoridades do turismo iniciarem imediatamente programas para receber forasteiros dos Estados Unidos. Opinou que tanto o Rio de Janeiro como São Paulo, para começar, já possuem acomodações em número suficiente em seus hotéis; no entretanto, de acôrdo com as disponibilidades nos estabelecimentos hoteleiros, deve ser feita uma cuidadosa e profusa propaganda naqueles centros americanos.

O sr. Berta também lembrou a conveniência de uma propaganda em conjunto com as principais Repúblicas da América do Sul e, para isso, organizar em todos os pontos de atrações turísticas do nosso país, os mais práticos e agradáveis roteiros: estações hidro-minerais, centros históricos, cataratas, etc. Muitos outros detalhes indicou o Presidente da VARIG e espera a Comissão muito em breve, ver aproveitado em grande parte o planejamento ali oferecido.

IX Congresso Hoteleiro em Recife

A Associação Brasileira da Indústria de Hotéis, pela sua Comissão Organizadora, fará realizar êste ano na cidade de Recife, capital de Pernambuco, o seu IX Congresso Nacional Hoteleiro. Podemos adiantar que importantes medidas estão sendo tomadas para que o conclave dêste ano tenha o mesmo êxito e brilhantismo dos demais anteriormente realizados. A data do IX Congresso é de 7 a 14 de novembro próximo.

A ABIH está estudando a possibilidade de promover o transporte dos congressistas também por via marítima, com embarque no Rio de Janeiro. Paralelamente a êsse trabalho, foram consultadas diversas emprêsas de transporte aéreo, tendo a Panair do Brasil fornecido preços para os percursos Rio-Recife-Rio.

O programa social do IX Congresso será motivo também de grande atração não só para os congressistas como para as suas famílias.

ABRATUR INICIA TRABALHO COM A NOVA DIRETORIA — Reuniu-se na semana passada, pela primeira vêz, a nova diretoria da Associação Brasileira de Turismo, recentemente empossada. Os novos dirigentes já estão traçando um plano para trazer turistas dos Estados Unidos e da Europa, com a cooperação de entidades congêneres naquêle país. — Na foto, os diretores da ABRATUR, que compareceram à sessão inaugural acima aludida: da esquerda para à direita, no primeiro plano: srs. Rivadávia Caetano da Silva, Celso C. Azambuja, Hernane Tavares de Sá (presidente), e Átila Carvalhaes Pinheiro; de pé, na mesma ordem: George D. Craddock, Domingos A. C. Brandão, Jacques Perroy e Umberto Stramandinoli — (B-O-T)

DIÁRIO CARIOCA IMOBILIÁRIO

APARTAMENTOS NO LEBLON

RUA BARTOLOMEU MITRE, 390

VENDEMOS junto à Av. Ataulfo de Paiva apartamentos, pelo valor da construção, compostos de 3 salas, 4 quartos, 2 banheiros, sociais, copa, cozinha, 2 quartos de empregada, W. C. de empregada e ár a de serviço com tanque.
Tratar com GRAÇA COUTO S. A. INDUSTRIA E COMÉRCIO — Rua Buenos Aires n. 48 — 3.º and. — Tel.: 43-7170.

ATENÇÃO
OPORTUNIDADE ÚNICA

Recreio dos Bandeirantes. Lindo lote na Gleba-B a 100 metros da Praia, 16 x 40, Preço excepcional. Maiores detalhes, Imobiliária Administradora Londres Ltda. — Av. Almirante Barroso, 6-16.º — Sala 1601 — Ed. Capital.

CASA EM PRESTAÇÃO: — Vende-se uma, na Estrada do Monteiro, com: Varanda, sala, quarto, dispensa, cozinha, fogão a Gás, água encanada luz elétrica. Terreno de .. 14 x 50 com árvores frutíferas. Pagamento inicial de Cr$ 50.000,00, restante em prestações de Cr$ .... 2.750,00 pela T. Price. Tratar Cia. C. I. Gur à Av. Presidente Vargas, 642-5.º — S/505. Telefone: 23-0152.

LOTES DE TERRENO NA TIJUCA

Vendemos ótimos lotes de 1.000 m2, na Rua Dr. Catrambi, esquina com Avenida Tijuca. Tratar com GRAÇA COUTO S. A. IND. E COM. — RUA BUENOS AIRES, n. 48 — 3.º ANDAR — Telefone: 43-7170.

ATENÇÃO — ARARUAMA

Faça sua estação de águas por apenas Cr$ 100,00 mensais, lotes planos, a partir de Cr$ 10.000,00, sem entrada, sem juros, faça uma visita ao escritório sem compromisso, IMOBILIÁRIA ADMINISTRADORA LONDRES — Av. Almirante Barroso, 6 — 16.º andar, sala 1601. — Edifício Capital.

A Nova Paquetá — Praia da Luz

Defronte a Ilha de Paquetá lotes grandes a partir de 525 m2. Preços a partir de Cr$ 50.000,00, não importa o preço no tamanho do lote. Praias, rios e bosques, uma maravilha ao seu alcance. Faça hoje um amanhã mais próspero. Venha num domingo qualquer, junto a Frota Barreto, na Praça 15, às 9 horas para uma visita ao loteamento. Condução diretamente ao local. Informações das 7 às 22 horas, com BARBOSA pelo telefone: 30-7510.

EXISTEM LOCALIDADES QUE ATRAEM O PROGRESSO — Para elas então convergem as grandes indústrias e as melhores oportunidades para os bons negócios. E essas regiões crescem tornando-se em pouco tempo um centro de atração e de valorização ITAGUAÍ é um exemplo desta verdade. Compreendendo isto, a COMPANHIA NACIONAL DE LOTEAMENTOS, pioneira dos grandes empreendimentos, vai lançar no dia 7 de outubro, um novo e sensacional loteamento a 100 metros da praça principal de ITAGUAÍ. Êste novo loteamento, denominado BAIRRO DO ENGENHO, fica ao lado do centro de ITAGUAÍ, que já possui todos os fatores decisivos de valorização: luz, fôrça, telefone, água canalizada de cachoeiras próprias, ginásio, cinema, bom comércio, indústrias, agências bancárias, clube, cartório, Correios e Telégrafos, praias próximas e deslumbrantes, estando em construção uma grande fábrica de zinco. Vai ser construido, também, nas imediações, o Pôrto de Itacurussú. ITAGUAÍ é a primeira estação depois de Santa Cruz, e conta com facilidade de transportes. Reserve, hoje mesmo, a sua passagem gratuita e vá conhecer, no dia 7 de outubro, o mais arrojado lançamento do ano. Conheça ITAGUAÍ e êste loteamento que logo se tornará famoso, o BAIRRO DO ENGENHO. Lotes a partir de Cr$ 200,00 mensais.

Convidamos os inspetores, corretores de terrenos e demais interessados a virem assistir, no dia 7 de outubro, o lançamento oficial dêste excelente loteamento.

COMPANHIA NACIONAL DE LOTEAMENTOS
Av. Rio Branco, 114 — 16.º andar — Telefones: 22-3124 e 22-5727

Aprenda a multiplicar **seu dinheiro** em

VILA MAR de GUARATIBA

O homem moderno vive sob o signo MAIS

— Trabalha +
— Ganha +
— Gasta +

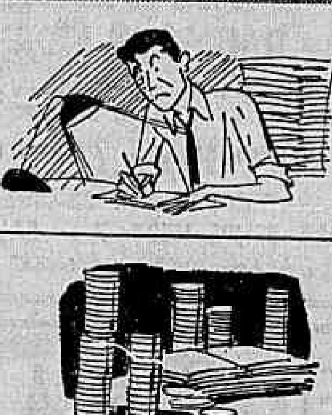

APRENDA A MULTIPLICAR em VILA MAR DE GUARATIBA

LOTES A PARTIR DE CR$ 50.000,00 (GLEBA "B") FINANCIADOS EM PRESTAÇÕES DE CR$ 500,00, SEM JUROS

Terrenos planos e urbanizados, localizados à beira-mar, zona de clima ameno, servida por bondes, ônibus, trens, lotações, e já dotada de luz e água encanada.

ORGANIZAÇÃO DE VENDAS DA PLANA

Loteamento inscrito sob n.os 227 e 247 no 9.º Ofício do Registro de Imóveis

MAIS UM NOTÁVEL EMPREENDIMENTO DA

CIA. CONSTRUTORA CONTINENTAL DE SÃO PAULO

Av. 13 de Maio n.º 13, 17.º andar, grupo 1709 - Telefone 32-9588
No Meier: Cine Imperator, Loja "G" - Telefone 29-4687

DIÁRIO EDUCACIONAL

"Educar é semear, renovar, vivificar"

Direção dos professôres: J. M. Leite de Vasconcelos, H. Reis e V. Zappi

ASSUNTOS EXPLOSIVOS:

O PROJETO DO LIVRO DIDÁTICO APAIXONA A CÂMARA

Duelo oratório entre deputados — As emendas apresentadas atrasarão a marcha da proposição, afirma Aurélio Viana — Não sou editor de livros didáticos, declara Ruy Santos - (Prof. V. Zappi)

O projeto 1069/56, do sr. Aurélio Viana, que obriga os estabelecimentos de ensino a não substituirem os compêndios adotados, senão depois de, no mínimo 4 anos consecutivos de uso em cada série, cominando ainda a pena de 2 anos de suspensão ao diretor da escola que desobedecer aos princípios da lei, está correndo risco. Depois de exaustivamente examinado e debatido na Comissão de Educação da Câmara, no MEC, na Imprensa, quando se encontrava agora em 2a. discussão, foi retirado da Ordem do Dia, em virtude de terem sido apresentadas duas emendas do sr. Ruy Santos, ficando desta forma retardado o seu andamento.

Quem são gostou nada do rumo que as coisas tomaram foi o sr. Aurélio Viana, e durante tôda a semana que findou, tanto êste deputado como o autor das emendas revezaram-se na tribuna na defesa dos seus pontos de vista.

DE AGRANDE ALCANCE SOCIAL O PROJETO

O projeto, considerado pelo deputado Loureiro Júnior como um dos de maior alcance social dentre aquêles em trânsito atualmente pela Câmara, sofrerá provàvelmente uma demora que lhe poderá ser fatal, pois, com as emendas recebidas, não logrará ser transformado em lei a tempo de atuar em 1957. E talvez nunca mais, se levamos em conta que falta ainda o crivo do Senado. Quanta coisa poderá acontecer... Mas vejamos o que ocorre.

— Este projeto se encontra há quase um ano tramitando na Câmara e já passou pelo crivo da Comissão de Educação, do MEC, foi comentadíssimo pela imprensa falada e escrita, disse o sr. Aurélio Viana.

S. EXA., O TRUSTE

O grupo interessado na mudança semestral e anual dos compêndios escolares, o truste do livro didático, jogou-se contra êle, enviando a mancheias publicações para cada deputado. Mas a Câmara resistiu.

O projeto, continua o deputado, é de uma simplicidade meridiana. Os deputados que aprovaram a nova lei do ensino onde se estabeleceu que os programas só poderão ser modificados e transformados depois de 4 anos, notaram também que a questão do livro didático deveria ser enquadrada dentro do mesmo princípio, já que não é mais possível sofram os pais de família que têm filhos em colégios a exploração desenfreada dos grupos de livreiros que ganham anualmente milhões com a troca de livros escolares. Um menino do primeiro ano ginasial, que passa para o 2.º, não pode transferir a seu irmão, que estava no curso de admissão e passou para o 1.º ginasial, os livors de que êle se serviu... Lamentarei profundamente se a aprovação dêste projeto fôr retardada.

DEFENDE-SE O DEPUTADO

Esclarecendo sua posição, o sr. Ruy Santos, fêz as seguintes declarações:

— Não sabia quem era o autor dêste projeto, mas parece-me não haver ninguém nesta Casa que seja dono do zêlo público. Todos zelamos pelos interêsses do povo. Não sou dono de livraria, não sou editor de livros didáticos, não tenho o menor interêsse por tais livros. O que me chamou a atenção neste projeto foi a referência à Comissão Nacional do Livro Didático. Qualquer educador neste país tem o dever de saber qual tem sido entre nós a ação da Comissão Nacional do Livro Didático. Como não li o projeto, como não o estudei, tenho perfeitamente o direito de pedir a sua retirada da Ordem do Dia para que, já com o meu ponto de vista, volte à discussão. Não sei, prosseguiu o deputado Ruy Santos, quem edita livros didáticos, tenho filhos, como os demais deputados e os mesmos problemas de pai.

—//—

Isto ocorreu na Câmara no começo da semana. Na sessão de quinta-feira, o assunto voltou a ser ventilado. Naquela ocasião o deputado Ruy Santos declarou ter tido já oportunidade de apreciar melhor o projeto e que não iria mais retirá-lo da Ordem do Dia para um estudo demorado como era seu anterior desejo.

"CALAMIDADE PÚBLICA"

E declarou também que queria mais uma vez salientar que era contra o Livro Didático, ao qual chamou de "calamidade pública", negando, ao mesmo tempo, ter qualquer interêsse na defesa dessa indústria vergonhosa, conforme expressão textual sua.

Quanto ao comentário feito sôbre o editor José Olímpio, explicou o sr. Ruy Santos ser aquêle livreiro seu editor, mas um homem de bem e que nunca publicou livros didáticos.

Embora sempre afirmando ser contra o truste apresentou o sr. Ruy Santos duas emendas ao projeto do sr. Aurélio Viana; uma das quais probindo aos estabelecimentos de ensino a adoção compulsória de determinado livro didático.

— Com essa emenda, disse o parlamentar, pretendo acabar com o livro oficial no Brasil, o livro impôsto, embora reconheça, que êle continuará "porque o truste é poderoso".

PARADOXAL

Retrucando ao seu colega, manifestou-se o sr. Aurélio Viana:

— O sr. Ruy Santos, em declaração a mim feita, afirma ser radicalmente contra o livro didático. O deputado ataca o truste de livros e paradoxalmente também combate um projeto que vem diminuir de muito o poderio que editam livros didáticos no Brasil. S. Exa. deseja que a situação permaneça tal qual, isto é, que os livros sejam anualmente substituídos, para gáudio dos que se dedicam à edição de tais livros e cujo poder econômico assim aumenta.

E continuando com a palavra.

— Advoga o deputado baiano no art. 1.º de sua emenda substitutiva:

"Em nenhum estabelecimento de ensino poderá ser impôsto aos alunos a adoção compulsória de determinados livros didáticos".

Ora, acrescenta o sr. Aurélio Viana, o art. 1.º do meu projeto diz:

"Em nenhum estabelecimento de ensino primário, ginasial, colegial, normal, comercial e industrial básico e técnico, poderão ser substituídos os compêndios adotados, senão depois de, no mínim, 4 anos consecutivos de uso em cada série".

Esta medida visa a evitar a mercantilização do livro no Brasil, exigindo maior cuidado por parte dos editôres, na elaboração de livros didáticos. Outrossim, impediram de que um pai, que tenha 3 ou 4 filhos, num ginásio, seja obrigado atualmente a comprar novos compêndios.

LEMBRANÇA TARDIA

Continua o sr. Aurélio Viana:

— Admira-me que sòmente agora o nobre deputado Ruy Santos se tenha lembrado de, em emenda apresentada, combater, com tanto entusiasmo, a adoção de livros didáticos "oficiais" no Brasil, pois a lei que estabeleceu o princípio, hoje combatido por S. Exa., que criou a Comissão Nacional do Livro Didático data de 1945: é o decreto-lei n. 8.460, de 26 de dezembro daquêle ano. Durante dois lustros, silenciou o sr. Ruy Santos e sòmente agora, quando apresentamos proposição disciplinando a matéria para evitar que os pais, principalmente os das classes média e proletária continuem explorados pelos editôres, cujos lucros anuais são fabulosos, lembra-se S. Exa. de combater a medida já existente desde 1945. E o faz penalizado, lamentando a sorte dos pais, e apresentando emenda nestes têrmos:

"Suprima-se o parágrafo único do art. 2.º"

Que diz o parágrafo único do art. 2.º do projeto?

"Os livros com preço impresso pelo editor, com aprovação da Comissão Nacional do Livro Didático poderão ser postos à venda até preço máximo marcado.

PREÇO LIVRE

Cada livro didático, traz impresso sôbre a capa o preço respectivo.

Pois o sr. deputado Ruy Santos, declarando-se penalizado pela sorte dos pobres que não podem comprar livros didáticos para seus filhos do Curso Médio, corta êste artigo, eliminando aquilo que preceitua o decreto-lei 8.460, com isso propiciando àqueles que exploram êste comércio, inclusive em certos colégios, a sua venda, pelo preço que bem quiserem e entenderem sem disciplina nenhuma!

A esta altura o sr. Ruy Santos, aparteando o orador, informou ter suprimido o parágrafo único citado porque, substituindo o art. 1.º por disposição em que proibe o livro didático oficial, tinha, forçosamente, de acabar com aquela outra consequência. Apenas por isto, defendeu-se o sr. Ruy Santos.

— Quer dizer, retrucou o sr. Aurélio Viana, que as editôras poderão publicar livros didáticos e vendê-los à vontade, mas o preço não deve estar impresso na capa do livro, sem o dispositivo protetor, sem que seja disciplinado o preço do compêndio. E' isso o que S. Exa. deseja. Ficarão os pais dos alunos à mercê da ganância de certos e determinados livreiros e editôres. Não entendo esta justiça. E' semelhante à justiça daqueles que defendem o concurso obrigatório e policiam e conseguem nomeações polpudas para parentes e filhos, sem concurso nenhum.

PROTELAÇÃO

Concluiu o deputado:

— Se não tivesse notado que há um propósito do nobre parlamentar Ruy Santos de protelar a matéria, de combater êste projeto, porque as emendas apresentadas — uma delas, sumaríssima e outra, impertinente, eu apelaria para S. Exa., no sentido de não atrasar mais, não pelo intuito de colaborar com os trustes dos livros didáticos no Brasil, talvez até mesmo bem intencionadamente, eu apelaria para S. Exa. no sentido de não impedir a votação dêste projeto tão simples, tão claro e que vem ao encontro do anseio de milhares de famílias.

Subúrbio da Central

A RUA MIGUEL ÂNGELO, 633 (Cachambi) — Vendem-se lindas casas prontas para habitar tendo 3 quartos, 2 salas — varanda — garagem — quarto e W.C. empregada — demais dependências. Podem ser visitadas a qualquer hora. Cr$ 200.000,00 de entrada e o resto à combinar. Tratar c/ proprietária: Rua Visconde de Inhauma, 39 - 5.º andar — 43-0317. — Sábados e domingos: 27-6463.

Frente Copacabana

LINDO LOTE DE FRENTE PARA A PRAIA, E DE ESQUINA COM 528m2, QUADRA 72, LOTE 1, — PREÇO A COMBINAR.

Lagoa de Piratininga

VENDO ESTE MAGNIFICO LOTE POR APENAS Cr$ 70.000,00 PREÇO ANTIGO.

Frente à Praia de Piratininga

Lote 12 x 30, bem situado vendo pelo preço antigo, motivo viagem. Tratar Imobiliária Administradora Londres Ltda. — Av. Almirante Barroso, 6 — 16.º andar, sala 1601.

J. M. Leite de Vasconcelos chefiará o gabinete do cel. Batista Teixeira

Nosso colega de seção, professor José Maria Leite de Vasconcelos, será empossado amanhã no elevado cargo de Chefe de Gabinete do cel. Batista Teixeira, Chefe de Polícia.

José Maria Leite de Vasconcelos, general do Exército, da Reserva, catedrático de Geografia do Brasil, da Faculdade de Filosofia da UDF e lente aposentado do Colégio Militar, já tem desempenhado outras funções de relêvo na administração pública, tendo sido Delegado da Ordem Política e Social em Mato Grosso durante a Revolução de 1930.

O DIARIO CARIOCA e mui especialmente seus companheiros de seção se congratulam com o prof. José Maria Leite de Vasconcelos, desejando-lhe pleno sucesso no desempenho de sua nova e espinhosa missão.

Crânios humanos anteriores ao 'Homem de Neanderthal'

Importante achado arqueológico na Colômbia

BOGOTÁ, 29 (FP) — Discretamente, em uma página interna, o jornal "Intermédio", publica uma notícia sôbre o encontro de crânios humanos anteriores ao "Homem de Neanderthal".

Efetivamente, o correspondente do jornal na cidade de Neiva, afirma que nas imediações da cidade de Garzon um arqueólogo achou crânios humanos anteriores ao homem de Neanderthal.

Como se sabe, a ciência considera que os homens pré-históricos surgiram na Ásia, Europa e África enquanto que na América jamais foram achados fósseis antropopitecos, considerando-se que a raça humana proliferou na América como resultado de imigrações em tempos relativamente recentes.

U.D.F. — Direito

CENTRO ACADEMICO "LUIZ CARPENTER"

"OPERAÇÃO MINERVA" — O Teatro Experimental Acadêmico (TEA), grupo amadorista integrado por estudantes de Direito da UDF e que teve a sua estréia coroada de êxito nos salões do Fluminense, com a peça "Meu Gênio de Aluguel", de autoria do acadêmico Wilson dos Santos Rocha, vem se reunindo, semanalmente, na sala do CALC, com o objetivo de prosseguir em suas atividades e desenvolver a cultura artística dos universitários do Catete. Falando ao Secretário de Imprensa do CALC, o chefe do grupo teatral universitário, nosso colega Wilson dos Santos Rocha, assegurou que os ensaios da nova peça intitulada "Operação Minerva", também de sua autoria, continuam ativamente, pretendendo levá-la à cena no próximo mês, com a colaboração e integral apoio da atual Presidência do Centro Acadêmico.

APROVADOS OS ESTATUTOS — Realizou-se a assembléia geral convocada especialmente para discutir e aprovar o anteprojeto dos novos estatutos do CA "Luís Cárpenter", o qual foi elaborado por uma comissão composta dos acadêmicos Cláudio Medeiros, Paulo Nimer e J. Magalhães Jr., funcionando o primeiro como relator. Presidiu aos trabalhos o professor Hamilton de Moraes e Barros, catedrático de Direito Comercial, tendo numerosos estudantes participado ativamente da reunião e apresentado substitutivos a alguns dos artigos do projeto original. Aprovados finalmente pela assembléia, os novos estatutos serão agora encaminhados ao CTA da Faculdade e posteriormente será providenciado o seu reconhecimento como pessoa jurídica, nos têrmos da legislação em vigor.

Diário Educacional no Legislativo

CAMARA DOS DEPUTADOS — Projeto 1857/56: estende aos professores extranumerários com 10 anos completos de magistério os benefícios constantes dos decretos leis 2.895, 4.667, 6.660 e 8.132 (Segismundo de Andrade) — Requerimento 1.868/56 — Solicita informações ao Poder Executivo sôbre a criação do "Clubes de Mães" e a sua localização no Estado do Pará; Projeto 1.892/56 — dispõe sôbre a inscrição de Oficiais das Fôrças Armadas em exame vestibulares para qualquer das escolas superiores do país.

CAMARA DOS VEREADORES — Projeto de lei 382/56: reconhece de utilidade pública o DCE da Pontifícia Universidade do Rio de Janeiro (Aníbal Espinheira) — Requerimento 2.361/56 — Solicitando informações sôbre o Colégio Princêsa Isabel (Cesário de Melo).

Requerimento 2.369 — Solicitando a eleição de uma comissão para apurar a denúncia sôbre o fechamento da Escola Terra Nova e o motivo por que não funciona a Escola Maranhão, em Terra Nova. (Nelson José Salim e outros).

U.D.F. — Ciências Econômicas

PRESIDENCIA DO DA — O Presidente do Diretório usando das atribuições convoca os membros dêste Diretório, para a reunião que será realizada no dia 2 de outubro, às 19,30 horas.

RADIO ROQUETE PINTO — O Programa Universidade do Distrito Federal é transmitido aos sábados às 17,30 horas. Solicita-se dos colegas que prestigiem sempre o programa em foco.

AVISO IMPORTANTE — O DA comunica aos colegas que foram suspensas as aulas, anteriormente programadas, para os sábados.

EDITAL DE CONVOCAÇÃO DE ASSEMBLEIA — O Presidente do DA, usando das atribuições que lhe confere o Estatuto Interno, convoca para 1/10/56, a Assembléia Geral Extraordinária que deverá fixar data para as próximas eleições dêsse Diretório.

Participarão do Concurso "Dêem Árvores ao Brasil"

Relação dos melhores alunos do Colégio de Aplicação da FNF.

1a. SERIE DO CURSO GINASIAL
1 – Ronaldo Nogueira
2 – Ana Maria da Silveira
3 – Luiza Beatriz Goulart Nóbrega
4 – João Afonso de Mendonça Ferreira
5 – Lúcia Limoeiro Ferreira.

2a. SERIE DO CURSO GINASIAL
1 – Márcio Alves de Almeida Cardoso
2 – Rejane Gondin de Araujo
3 – Liana Alencar
4 – Carlos Cesar Cerqueira Carvalho
5 – Márcia Marques Almeida e Regina Celi Cardoso da Silva.

3a. SERIE DO CURSO GINASIAL
1 – Suely Cardoso e Silva Hinds
2 – Hermes de Sousa Filho
3 – Ana Maria Larqué de Sousa Lobo
4 – Márcio Vieira de Azevedo Coutinho
5 – Fernando Aguiar Loretti.

4a. SERIE DO CURSO GINASIAL
1 – Vânia Hinds de Oliveira
2 – Doris Mello Carvalho
3 – Lúcia Araujo Arruda e Albuquerque
4 – Maria Helena Pinto de Sousa
5 – Jacques Sezzupack.

1a. SERIE DO CURSO CIENTIFICO
1 – Nícia Nogueira Paes
2 – Ana Lúcia Gurgel Valente
3 – Heliomar de Andrade Pires
4 – Flávio Rotman
5 – Hildegard Luz.

2a. SERIE DO CURSO CIENTIFICO
1 – Eliza Machado Rezende
2 – Boris Gheventer
3 – Isaac Kucuruza
4 – Antonio Carlos Mendes Gomes.

3a. SERIE DO CURSO CIENTIFICO
1 – Lúcia Lobo Ramos da Costa
2 – Ricardo Francisco Jorge
3 – Maria Regina Lobo Leite Pereira
4 – Marita Coirim Cunha
5 – Francisco de Paula Pereira da Cunha Jr.

O Museu Nacional colabora na recuperação florestal

O Museu Nacional, instituição que patrocinou a primeira conferência de Proteção à Natureza na qual se lançou o movimento de recuperação do nosso patrimônio florestal, em cuja defesa se fizeram ouvir então as mais autorizadas vozes na matéria, entre elas a do ilustre professor Alberto José de Sampaio, na época Chefe da Secção de Botânica, volta no momento a dar mais uma colaboração no sentido apontado.

Dessa forma, associando-se às comemorações da Semana da Árvore fez plantar o Museu Nacional na área do seu Horto Botânico, visando restaurar aquela dependência, duzentas mudas de plantas florestais, na quase totalidade indígenas, nelas compreendidas representantes das espécies mais significativas das matas de nosso país. Entre elas podemos citar, como exemplos: a **Couroupita guianensis**, vulgarmente conhecida como abricó de macaco, de origem amazônica e que por ocasião da floração reveste o tronco de alto a baixo de belíssimas flôres vermelhas, a balata e seringueira, gumíferas, o pau-ferro, o pau-brasil, recentemente escolhido como árvore nacional brasileira, o pau-rei, o bálsamo, a andiroba, o jacarandá, seis diferentes espécies de ipês, várias cassias, o angico, a copaíba, as paineiras silvestres, as eritrinas, a lindíssima **Swartzia croceа**, a **Rauwolfia sellowii**, hoje de tão grande interêsse médico e botânico, o arco de pipa, a **Clusia grandiflora**, vulgarmente dita cebola da mata etc. Dentre as espécies exóticas aproveitadas figuram o baobá, o ébano oriental, a noz moscada e a **Agathis alba**, australiana.

E' propósito do Diretor do Museu Nacional, dr. José Cândido de Melo Carvalho, dar o maior apoio ao plano elaborado pela Divisão de Botânica de imprimir ao Horto do Museu a orientação de cultivar, estudar e propagar as espécies arbóreas autoctones.

D. A. 'Oliveira Viana'

DIRETOR DO ANO — Causou viva impressão no meio universitário fluminense a escôlha do prof. Durval Baptista Pereira como Diretor do Ano, título dado pela U.F.E., a todo aquêle que, exercendo essa função, se torne digno de tal honra.

S.S., pelo que tem feito à frente da F.P.F., agora sobretudo na campanha da sede própria, fez jus à homenagem. Daí a alegria geral.

ELEIÇÕES — Estão marcadas para 15 e 16 de outubro próximo as eleições para o D.A.O.V.

Inscrições abertas até à véspera.

CONCURSO DE ARTES PLASTICAS — A partir de 1.º de outubro estão abertas na sede do Diretório inscrições para o concurso de Artes Plásticas, para aluno e ex-alunos, com prêmios no valor de Cr$ 3.000,00.

Teatros & Boites
Programa para sua Noite

LITTLE CLUB

apresenta a sua nova atração

"DUO TROPICAL"

HOJE E TÔDAS AS NOITES

MYRIAN ROY
COM PERNAMBUCO AO PIANO

RUA DUVIVIER, 37-A
TEL.: 57-6984

SILVEIRA SAMPAIO

Novamente com o show-revista

"NO PAÍS DOS CADILACS"

Estréia dia 5

TEATRO DULCINA

RESERVAS PELO TEL.: 32-5817

Com o fabuloso elenco folclórico

SÒMENTE DUAS SEMANAS

ÚLTIMA OPORTUNIDADE PARA VER E REVER

"NO PAÍS DOS CADILACS"

BOITE **CAROLINA**

AO PIANO

CAROLINA CARDOSO DE MENEZES

pela primeira vez em "Boite" como atração e tocando para dançar

AV. ATLÂNTICA
esq. Joaquim Nabuco
Pôsto 6
Res: 47-2438

NÃO TEM "COUVERT"

A Companhia Tônia-Celi-Autran

tendo terminado a sua temporada no Teatro Dulcina, vem a público a fim de agradecer a todos aqueles que colaboraram para o enorme êxito obtido em sua apresentação.

Ao público carioca, às autoridades e à imprensa falada e escrita, o "muito obrigado" e o "até breve" de

TONIA CARRERO, ADOLFO CELI E PAULO AUTRAN

BANCO LINO PIMENTEL

CONSULTE NOSSAS TAXAS
TRAVESSA DO OUVIDOR N.º 34

WALTER PINTO apresenta suas folias de 1956 — Botando pra Jambrar — Recreio

HOJE, vesperal às 16 horas com preços reduzidos. Hoje às 16, às 20 e 22 hs. Bilhetes à venda com 3 dias de antecedência

Orfeu da Conceição

(Tragédia Carioca)

UM ELENCO NEGRO DE 45 FIGURAS QUE

VINICIUS DE MORAES

Apresenta no

TEATRO MUNICIPAL

ÚLTIMO DIA

DRAMA — SAMBA — BALLET — COROS — PASSISTAS
HOJE VESPERAL ÀS 16 HORAS E A NOITE ÀS 21 HORAS
— BILHETES À VENDA —

TEATRO BRASILEIRO DE COMÉDIA

No TEATRO GINÁSTICO

AV. GRAÇA ARANHA, 187
RESERVAS: 42-4521

Hojs, às 16 e 21 horas

"A CASA DE CHÁ DO LUAR DE AGÔSTO"

De John Patrick — Trad. M. da Silva e R. Alvim.

MAIS DE 300 REPRESENTAÇÕES

KALANAG — Teatro JOÃO CAETANO — COM A ESTRÊLA GLORIA DE VOS — SIM SALA BIM — ÊXITO MUNDIAL

GRANDIOSA REVISTA MÁGICO-MUSICAL! 30 Show-Girls Européias

HOJE VESPERAL ÀS 16 HORAS COM 50% DE ABATIMENTO PARA CRIANÇAS — À NOITE SESSÃO ÚNICA ÀS 21 HORAS

"POEIRA DE ESTRÊLAS 1956"

AMANHA AS 21 hs. NO TEATRO MUNICIPAL

(Atendendo a pedidos, a Fundação Brasileira de Teatro dará amanhã, o segundo e último espetáculo de Poeira de Estrêlas, 1956. Bilhetes à venda no Teatro Municipal).

Autores: Joracy Camargo e José Paulo Moreira da Fonseca.
Direção Geral: Dulcina de Moraes.

Diretores: Silveira Sampaio, Adolfo Celi, Henriette Morineau e Oduvaldo Viana.

Música: Maestro Francisco Mignone regendo a Orquestra Sinfônica do Teatro Municipal.

Bailados: Tatiana Leskova e prof. Vaslav Veltchek e a Escola e o Corpo de Baile do Teatro Municipal, com a participação especial de Berta Rosanova, Denis Gray e Aldo Lotufo.

Coral: Associação Brasileira de Canto Coral.

Comércio . . .

(Conclusão da 8.ª pág.)

uso e estabelecendo o costume da aquisição dos elementos que constituem o confôrto e as facilidades da vida moderna.

E' do conhecimento geral a contribuição trazida ao progresso do Rio de Janeiro e ao Brasil Reino, Império e República, pelos comerciantes inglêses, francêses, alemães, italianos e outros, que revelaram os armazéns de modas, os armarinhos, as modistas, as livrarias, as casas de jóias, os restaurantes, os cafés, implantando novas indústrias e ensinando inúmeras atividades antes desconhecidas aos luso-brasileiros.

O mais antigo órgão da imprensa da capital, é eloquente no seu título — "Jornal do Comércio". E da atividade mercantil surgiram conseqüências diretas e indiretas: edições de livros e a multiplicação dos transportes; bancos e sorveterias; boticas e jornais; corpo de bombeiros e asilos de órfãos; oficinas, fábricas e estaleiros — as mais desencontradas entre si, porém, as mais úteis iniciativas para o progresso do país.

O ressurgimento econômico do Brasil após a Independência decorreu não apenas do surto cafeeiro como atividade produtora, mas, principalmente da organização do comércio do café. Nessa época pràticamente esgotados os recursos das jazidas aurjeras das Gerais, abalada a posição externa do açúcar, do cacau e do fumo — a independência política corria o risco de perecer, pela fragilidade do arcabouço econômico. Os comerciantes cariocas e paulistas, financiando a produção, aumentando o número de consumidores no exterior através de intensa propaganda do café, conquistaram mercados e expandiram a venda do produto que ainda hoje é o principal esteio da nossa economia.

Criando e satisfazendo necessidades, estimulando a circulação das mercadorias, facilitando as trocas, trazendo equipamento para seus produtos, ligando os mercados internos entre si e com o mundo — o comércio tem sido, e continua sendo no Brasil, indubitàvelmente, fator decisivo de progresso, criador incessante de riqueza, de cultura, de civilização.

Considerações . . .

(Conclusão da 8.ª pág.)

Pagamentos ter-se agravado com o deslocamento das correntes de comércio exterior, havendo, pois, que se fazer a discriminação entre as fontes de oferta de produtos.

8ª) Para o regime de contrôle de câmbios que proporcione ao país, o maior proveito do seu comércio exterior, deve-se incluir, como elemento capaz de propiciar preços de paridade à exportação nos mercados externos, uma "taxa cambial adequada", ou, então, um sistema de taxas múltiplas fixas simplificado.

No sistema de taxas múltiplas fixas simplificado, as autoridades encarregadas da execução do orçamento cambial influenciam, por êsse meio, a composição das importações, introduzindo cotações elevadas para as mercadorias não preferenciais e permitindo, de outro lado, que os produtos considerados essenciais possam ser adquiridos à antiga taxa, mais favorável.

9ª) Revisão dos "terms of trade", a fim de ajustá-los à realidade de seu valor.

10ª) Política de exportação FOB e não CIF. O Brasil é o único país que exporta CIF, não obstante as dificuldades que êste tipo de exportação lhe acarreta.

ATENÇÃO SENHORES ENGENHEIROS

CASA F. S. LOPES AZULEJOS LTDA.

POR MOTIVO DE MUDANÇA DO LOCAL

ESTA' VENDENDO TODO SEU ESTOQUE COM GRANDES DESCONTOS NOS PREÇOS ATACADO E VAREJO — ENTREGA IMEDIATA
(do n. 139 para o n. 126 da mesma rua)

Ladrilhos — Cerâmica — Mosáicos — Louças Sanitárias Brancas e Coloridas — Fogões, etc.

RUA RIACHUELO N.º 139 —— TELEFONE: 32-3310 —— RIO DE JANEIRO

DEPÓSITO: Rua André Cavalcanti N.º 115

MAIS DE 42 MILHÕES
entregue até hoje pela CIBRASIL em prêmios contratuais, casas, apartamentos, automóveis, etc.

Vejam quais foram os felizardos CIBRASIL de 20 de setembro

José Dutra de Almeida, M. G.	125.000,00
Paulo S. de Moraes Brandão, S. P.	67.200,00
Dr. Nilo Bueno dos Reis, S. P.	67.200,00
Dr. Alvaro Martinho Nina Ribeiro, D. F.	50.000,00
Carlos Bestwina, Curitiba, Paraná	50.000,00
Pelino Bastos de Oliveira, D. F.	50.000,00
Manoel da Paixão Tourinho, Florianópolis, S.C	44.800,00
Davit Blikstein, S. P.	44.800,00
Eurydes Barletta, S. P.	44.800,00
Geni Glass Luggeri, S. P.	44.800,00
Cap. Alberto Lyrio, D. F.	44.800,00
Newton Gomes, D. F.	33.600,00
Pelino Bastos de Oliveira, D. F.	33.600,00
Jorge Alves de Sant'Anna, D. F.	33.6000,0
Ruy Tiburcio Freire, D.F.	33.600,00
Francisco G P de Mendonça, D. F.	33.600,00
Jaime Alves de Lima, Sorocabana, S. P.	25.000,00
Felipe Tayar, S. P.	25.000,00
Leovigildo de Siqueira Reis, D. F.	25.000,00
Yvonne Carvalhaes, D. F.	25.000,00
Margarete Juliane Erna Limmer, D. F.	25.000,00
Nilza Souza de Oliveira, R. G. do Sul	22.400,00
Benjamin Costa, Paraná	22.400,00
De Pinedo Lazzaro, S. P.	22.400,00
Mary Stefani da Silva, D. F.	22.400,00
Antonio Tufik Simão, D. F.	22.400,00
Plinio de Almeida, D. F.	22.400,00
Walter Ben Kauss, Ceará	12.500,00
Alziro José D'Avila Neto, D. F.	12.500,00
Celso Monteiro, D. F.	12.500,00
Guilherme de Souza Gomes Junior, D. F.	12.500,00
Yara A. de Brito Mélo, D. F.	12.500,00
Julio Caldas de Souza, S. P.	11.200,00
Cezar Augusto da Silva, D. F.	11.200,00
Eliezer da Silva Marins, E. do Rio	11.200,00
Maria Leopoldina de Araujo, D. F.	11.200,00

TOTAL DOS PREMIOS Cr$ 1.145.700,00

O extraordinário dinamismo do Prefeito, Negrão de Lima transformou, da noite para o dia, um ponto de estacionamento no Largo da Carioca, no Rio de Janeiro, em belo e pitoresco jardim tropical, onde as palmeiras movem vagarosamente os seus leques ao leve sôpro da brisa...

Nesse antigo estacionamento, que se vê na foto da esquerda, cabiam, aproximadamente, 96 carros, que é o número de automóveis até agora distribuidos pela CIBRASIL entre os seus prestamistas, tendo havido quem ganhasse o automóvel no primeiro sorteio, ou seja, tendo pago sòmente uma mensalidade.

Você também poderá *ser da noite para o dia*, proprietário de um belo carro "DKW-Universal" de uma linda casa ou de um apartamento, inscrevendo-se num dos planos CIBRASIL.

Com uma economia mensal de Cr$ 100,00, 200,00 ou 300,00 você concorrerá, a partir *do dia 18 de outubro*, a 120 sorteios, de que fazem parte prêmios altamente valiosos, além dos prêmios contratuais. E se não for contemplado em nenhum sorteio, receberá de volta tôdas as suas economias.

Cibrasil

Carta Patente n.º 158

informações:

AGÊNCIA CASTELO - Av. Almirante Barroso, 81-A - Fone: 22-4628 GOVERNADOR - Av. Paranapuã 1.563 - D LEBLON: Av. Bartolomeu Mitre, 297-A - BONSUCESSO - Rua Cardoso de Morais, 59 - SÃO PAULO - Rua Barão de Itapetininga, 263, Loja - CURITIBA: Rua Barão do Rio Branco, 41 - 8.º andar - P. ALEGRE: Rua Marechal Floriano, 188 - 3.º andar.

DR. AMERICO CAPARICA
Clinica Médico-Cirúrgica
Consultório: Rua Visconde do Rio Branco, 31, 1.º and. Tel.: 42-2056
Diàriamente das 16 às 19 horas — Residência: Rua Gonçalves Crespo, 366, 2.º, apt. 201
Telefone: 28-0263

ESTÁ DOENTE?

Consulte o médico e espírita DR. JORGE JUNIOR. As têrças e quintas-feiras das 9 às 12 e das 15 às 19 horas. Sábados das 9 às 13 horas. RUA OUVIDOR N. 169 — sala 706.
CONSULTAS Cr$ 150,00

N'A EXPOSIÇÃO CARIOCA

conjuntos de fina *Lingerie*

para sua elegância intima

Visite o Grande Departamento de Lingerie, no 6.º andar d'A Exposição Carioca, onde a sra. encontrará o mais fino sortimento de jogos completos e peças avulsas em lingerie de primoroso acabamento e nos mais finos tecidos, além de uma nova e deslumbrante coleção de lingerie "Nylotex", leve e elegante!

A CONJUNTO "ANTOINETTE" — Jôgo 3 peças em cetim mixto, finíssima renda francêsa, bordado à mão. Tôdas as côres. **3.500,**

B CONJUNTO "FRANÇOISE" — Jôgo 3 peças em cetim lingerie, renda francêsa. Côres: branco, rosa e azul. **1.380,**

C CONJUNTO "MARTINE" — Jôgo 3 peças em cetim lingerie, renda francêsa, bordado à mão. **1.760,**

SÓ PARA SENHORAS

A Exposição CARIOCA

L. CARIOCA ESQ. G. DIAS

O Crediário d'A Exposição... está sempre à sua disposição!

ECONOMIA & FINANÇAS

Magistrados brasileiros visitam a China

(Especial para o DIARIO CARIOCA, pelo Juiz Geraldo Irêneo Joffily)

Os desembargadores de São Paulo Edgard de Moura Bittencourt e Herotides da Silva Lima, como o Vice-Presidente do Tribunal de Apelação do Estado do Rio, desembargador Alfredo Cumplido de Sant'Ana, os Juízes de Direito do Distrito Federal Osny Duarte Pereira e Irenêo Joffily, o Juiz do Trabalho em São Paulo, Fernando Coutinho, o Procurador do Estado de São Paulo Aldo Lins e Silva e o representante da Ordem dos Advogados de São Paulo, Francisco Neto Cabral participavam de uma Conferência Internacional de Juristas, em Bruxelas, quando foram convidados para visitarem à China e durante mais de um mês percorreram o grande país asiático, aproveitando ao máximo a cultura histórica da milenar civilização chinesa e os novos aspectos do seu atual desenvolvimento.

As Grandes Muralhas, os templos os pagodes os palácios com mais de três mil pavilhões os imensos túmulos da dinastia Ming e os lagos com peixes dourados nos foram apresentados com a indústria básica nascente e a elaboração de leis novas, inclusive legislação agrária e Código de Família; a poligamia já não é permitida e a compra de jovens espôsas constitui crime. O aproveitamento do solo é princípio fundamental.

Em Pequim, o famoso Mercado de Jade contrasta com o moderno Magazin do Estado. No primeiro, preciosos trabalhos em sândalo ébano, marfim, âmbar, fios de seda, pérolas e até rubis do oriente são incentivados pelo Estado que deseja aproveitar a milenar experiência do artezanato chinês, no segundo verdadeira multidão compra peças de roupa comum, réguas de cálculo, microscópio, etc.

Em Mukden, capital da Mandchúria e parte mais industrializada da China foram reparadas as fábricas deixadas pelos japoneses e cada dia aparecem novas maquinofaturas. Aí estão minas de ferro e carvão relativamente próximas.

Também em Nanquin, muitas indústrias novas são formadas. Nos portos de Changai à Hang-Ko, tivemos oportunidade de ver ancorados grandes cargueiros ingleses, noruegueses e franceses.

A China já importou da Inglaterra mais de um milhão de bicicletas e acaba de comprar tôda a safra de algodão do Egito não se podendo justificar fique o Brasil à margem dêsse intercâmbio de grande utilidade para ambos; note-se que são nada menos de seiscentos milhões de chineses dispostos a nos comprar algodão, carne couros, cacau, sementes oleaginosas borracha e até filmes cinematográficos.

O comércio internacional na base exclusiva do dólar nem sempre oferece melhor vantagem, não se podendo desprezar outras operações como a simples troca de mercadorias entre dois países ou incluindo-se um terceiro país interessado no mesmo intercâmbio, em forma triangular.

Entendem os magistrados brasileiros que o afastamento de relações comerciais entre a República Popular da China e o Brasil apenas pela divergência de seus regimes políticos, favorece nossos concorrentes, contrariando todos os princípios de Direito Internacional e Comércio devendo-se lembrar os famosos Princípios de Direito Mercantil, do Visconde de Cayrú e seus trabalhos jurídicos para a abertura dos nossos portos no princípio do século passado.

Verificamos, ainda, o funcionamento de tribunais, escolas de direito, penitenciárias e organizações agrícolas de vários tipos anotando detalhes que nos pareceram oportunos e transmitindo nossas impressões, aos colegas chineses sem qualquer partidarismo ou lisonja.

Os católicos, com o desembargador Bittencourt, assistiram missa católica nos quatro domingos passados na China e conversaram com padres e freiras, que enviaram mensagens aos católicos brasileiros.

Os magistrados advogados e professores chineses quando sentem que a crítica ou observação são feitas por pessoas experimentadas na ciência do direito, mesmo de ideologias diversas, demonstram o máximo interêsse, não encerrando o diálogo antes de bem esclarecer todos os pontos. O próprio Ministro do Exterior Chou-En Lai com quem estivemos durante duas horas, deixou bem claro que as nossas críticas seriam benéficas pois evitariam muitos erros, a palestra com o ministro que representa, no exterior, a mais numerosa nação do mundo, nos impressionou pela segurança de suas palavras, pela sua delicadeza e modéstia e pelos seus conhecimentos inclusive jurídicos.

Êste intercâmbio cultural foi dos mais produtivos e agradáveis a todos os magistrados brasileiros que encontraram uma infinidade de motivos para desenvolver suas respectivas especialidades.

De tudo a maior oportunidade para a delegação brasileira, foi percorrer de trem ou ônibus mais de sete quilômetros de estradas, constatando o imenso carinho do povo e do govêrno chinês pelos seus campos; nenhum país se poderá gabar de ter agricultura mais bem cuidada, apesar de ainda não motorisada.

O reflorestamento é nota constante nas paisagens da China, de igual modo o aproveitamento e elevação das águas, muitas vêzes de modo ainda primitivo. Nota-se a reconstrução de centenas de pontes e a especial preocupação de gigantescas obras para evitar as enchentes, que eram um dos grandes flagelos para a grande massa e populações ribeirinhas. Tudo indica que o povo chinês não passará mais fome. O dolman azul-celeste e azul-escuro resolveu em parte, o grande problema da roupa para mais de meio bilhão de homens que não têm muito algodão e não se podem vestir todos de seda. Os chineses já estão quase todos calçados, é bem verdade que a maioria com sapatos de lona. Não temos dúvidas que marcharão com passos largos e seguros para um progresso nunca visto.

Em Cantão, encontramos um clima igual ao do Brasil e muitos produtos familiares inclusive cana de açúcar. O verão ardente faz subir o termômetro a quarenta graus. Nossas saudades do Brasil aumentam à medida que encontramos hábitos ou paisagens semelhantes às nossas. A cada momento surgem comparações, mas, de volta, nos adverte o Ministro Chou-En-Lai, que os métodos da revolução chinesa são específicos às condições da China e que seria temerário aplicá-los a outros povos, pois cada povo tem seus problemas distintos, muito embora se possam auxiliar e trocar experiências. O conceito é de profunda sabedoria.

Para quem exigir outras provas subsidiárias além do nosso testemunho, lembramos o sucesso que está fazendo, no momento, a Ópera de Pequin, "o espetáculo mais aplaudido até hoje", como afirma unânime a crítica; as vitórias dos chineses nos esportes, como anunciam os últimos telegramas sôbre o campeonato de vollei, basquetebol, etc.; e a comissão de indústrias chinesas que se encontra no Rio, fornecendo propostas concretas de intercâmbio comercial entre os dois povos que indiscutivelmente têm muitos interêsses em comum, que poderão ser resolvidos no magnífico campo da coexistência pacífica entre tôdas as nações, pedra angular de todos os princípios do Direito Internacional.

Comércio e progresso

BRASILIO MACHADO NETO

O comércio, longe de ser a atividade parasitária e nociva, que muitos teóricos apontam e condenam, é fôrça de civilização e de progresso dentro do país, e vínculo de aproximação internacional.

Pode ser ao mesmo tempo fator de unidade nacional e de harmonia entre as nações. Contém em si um dos elementos mais importantes, capaz de conduzir à realização de um dos grandes sonhos da humanidade: construir o sistema econômico capaz de ligar todos os países entre si e promover a efetiva colaboração humana em todo o mundo.

Não se fez ainda o estudo histórico da contribuição do comércio para o desenvolvimento da economia nacional.

O comércio nos tempos coloniais era acanhado, restrito a poucos produtos, e limitado, menos pelas dificuldades das comunicações marítimas do que pela legislação vexatória e ciumenta, que proibia o exercício de certas indústrias e sistemàticamente onerava o consumo dos produtos que poderiam vir da metrópole.

Foi depois da abertura dos portos em 1808 que as correntes mercantis puderam se encaminhar para o nosso país, ensinando o

(Conclui na 7ª página)

CONSIDERAÇÕES À MARGEM DA INFLAÇÃO

Professor NIRCEU CRUZ CÉSAR
Diretor do Serviço de Estatística da Previdência e Trabalho

A inflação apresenta, entre nós, um caráter crônico, que é necessário combater, sob pena de transformar-se em fator com fôrça suficiente para anular os efeitos de qualquer procedimento tendente a promover o funcionamento equilibrado da economia do país. Desnecessário dizer que países com inflação crônica vêm continuamente agravados seus custos de produção e preços, com reflexos diretos sôbre a desvalorização de suas unidades monetárias. Uma parte considerável dos problemas de pagamentos que o mundo de hoje tem de enfrentar resulta do caráter persistente de uma inflação atual e dos seus efeitos acumulados no passado. Este, também, é o caso do Brasil, onde a inflação está à base do acervo de fatores que minam a estrutura do comércio exterior.

As medidas de equilíbrio, porém, consistem nos seguintes pontos:

1º) Desenvolvimento, planificado, da política econômica, de modo a fomentar, em bases racionais, a produção primária e secundária.

2º) Fomento das inversões internacionais estáveis, disciplinando-as através de lei que permita seu funcionamento econômico sem prejuízo dos interêsses financeiros do Brasil.

3º) Planificação e adoção de medidas que visem à estabilidade dos preços, lançando mão, inclusive, de recursos capazes de fazer frente à repercussão particularmente forte dos ciclos dos negócios sôbre os preços das matérias-primas.

4º) Administração, efetiva, de uma política de crédito seletivo.

5º) Concentrar, no Banco do Brasil, tôdas as cambiais de exportação, deixando o mercado livre adstrito às operações decorrentes do movimento de capitais e transferências de rendimentos, da remessa de "royalties", heranças, turismo e outras operações não ligadas, especificamente, ao intercâmbio comercial.

6º) Estimular, com vantagens adequadas, a entrada de capitais sob a forma de máquinas e equipamentos, sem cobertura cambial, e certas importações com financiamento bancário em moeda estrangeira.

7º) Redução da diferença entre os preços correntes no mercado interno para os produtos suscetíveis de importação e os cobrados aos importadores pelas divisas necessárias ao pagamento dos importados, em moeda nacional.

8º) Elevar os preços, na mesma moeda, dos produtos de exploração.

9º) Reajustar o preço, em cruzeiros, das letras de exportação, procurando, deste modo, incrementar a receita cambial.

10º) Reduzir, o mais possível, os prazos para entrega de moeda estrangeira, na licitação dos certificados de câmbio.

11º) Estabelecimento de normas de política comercial que promovam e estimulem o comércio multilateral sem discriminações.

12º) Implantação de uma reforma aduaneira racional, cobrando taxas "ad valorem".

13º) Estímulo à produção de certas mercadorias de fácil colocação nos mercados externos.

14º) Seleção, dentro de suas respectivas possibilidades econômicas, de um elenco de 10 (dez) produtos exportáveis, elaborando, para os mesmos, um plano de produção e exportação.

15º) Desviar, na medida do possível, certas importações da área de moeda conversível para a área de moeda inconversível.

16º) Incrementar para alcançar, dentro de um programa de médio prazo, a auto-produção de trigo.

17º) Estudar a possibilidade de consolidação da dívida flutuante, em seu todo ou em parte, sabendo-se que, para isto, se assumiria a responsabilidade de um empréstimo de aproximadamente 1 (um) bilhão de dólares. Traria, provàvelmente, a vantagem de aliviar o Balanço de Pagamentos da soma anual, avultada, dos reembôlsos a que se vê obrigado a fazer, relativa a diversos empréstimos. E isto se sugere, inclusive, porque a dívida externa consolidada deve terminar dentro de 10 anos, aliviando o Balanço de Pagamentos em 17 milhões de dólares ao ano.

COMÉRCIO EXTERIOR

Considerando a dependência visível em que se encontra a economia do país, no seu todo, com relação ao comércio exterior, impõem-se e justificam-se plenamente as seguintes reestruturações:

1ª) Cuidadoso planejamento do comércio exterior, visando a enquadrá-lo num esquema do qual se possam obter maiores vantagens.

2ª) Contrôle do comércio exterior, em bases sólidas e de amplo sentido, para que possa produzir os efeitos compensadores reclamados pelo Balanço de Pagamentos e desenvolvimento econômico do país.

O primeiro passo para execução do plano consiste na elaboração de um orçamento cambial, diferente do que se conhece. E' que a previsão das disponibilidades em divisas depende, fundamentalmente, do conhecimento e estimativa da produção, sem o que não pode ser conhecido o montante dos excedentes exportáveis. Da mesma sorte, para previsão dos gastos, deve ser conhecido o montante das necessidades do consumo, escalonadas em diferentes gráus, consoante sua maior ou menor imprescindibilidade. Alcançado o primeiro resultado do levantamento, e que corresponde à elaboração aperfeiçoada do orçamento de divisas, tem-se o ponto de partida para a:

3ª) Execução de uma política cambial adequada às nossas necessidades.

4ª) Ação sôbre a procura de divisas, através do contigenciamento das importações, obedecendo ao critério de essencialidade, e necessário à redução do passivo do Balanço de Pagamentos.

5ª) Ação sôbre a oferta de divisas, com o que se pretende estimular o crescimento do ativo do Balanço de Pagamentos, através do aumento das exportações.

6ª) Contrôle direto e quantitativo das importações, num período de tempo limitado; apesar dos riscos de irregularidades que podem acompanhar a ação de certos setores, com o seu concurso é possível fazer face à uma situação de emergência, logrando eficiente ação contra o desequilíbrio do Balanço de Pagamentos.

7ª) Política de bilateralismo, através de acordos de "clearing". Justifica-se a medida ante o fato de o desequilíbrio do Balanço de

(Conclui na 7.ª página)

MESTIERI
MOVEIS FINOS
RUA BARATA RIBEIRO 345
ABERTO ATÉ 22 HRS.